京城日報
九月十三日(水) 夕刊
編輯兼發行人 印刷人 小川三之介 ... 京城府太平通一丁目 發行所 合資會社京城日報社

荒井のお乳
電話本局一〇〇四
電話龍山七三二

米價引上策として作付反別を制限
農林當局に於て成案 今冬議會に提出する

【東京電話】米價問題は農村救濟の中心問題として現下の最も重大なる政治問題となつてをるので、農林當局は來る十一月一日より施行する米穀統制法と相俟つて米穀對策根本方針を樹立する必要を認め、過般來鋭意研究を進めた結果、この際臨時的米穀生産制限の斷行を以て米價の引上げをなす外ないといふ結論に到達したので、この具體案について研究を重ね臨時米穀作付反別制限案を作成するに至つた、該案の內容は農村救濟米價安定のため恒久的に生産の統制を行はんとするもので齋藤首相、高橋藏相、永井拓相の了解を得次第農林省は更に米穀統制審議會を招集してこれを附議し、法案を作成して議會の承認を求め今冬の議會に提出する方針である、臨時米穀作付反別制限の要綱左の如し

一、本案の施行さるゝ範圍は內地、朝鮮、臺灣とす
一、米作の制限さるゝ土地に對しては該地方に適當したる農作物を代作せしむ
一、米作の制限に伴ふ將來の水田地目の變更、及土地利用に關する損失は國費を以て或程度補償をなす
一、或る年限を定めて該期間中平年作の一割を限り米の生産制限を行ふ

生産統制問題で各閣僚の意向聽取
農相の手腕注目さる

【東京電話】米價問題は本年出來秋の豐作で一千萬石に達する過剩米などより、十一月一日より實施の米穀統制法就中の成績は各方面とも非常な注目を拂ひつゝあるが政府においては統制法實施に萬遺漏なきを期すると共に、目下のところでは後藤農相に萬幅の信賴をおいてその成果に期待をかけてゐるが、主管大臣たる後藤農相は九年度における應急對策としては米穀法の實施により一まづ安定し得るものと自信してゐるが米穀資金には限りがありこれをもつて對策を確立したとはいひ難いので、さらに別途の法策として事務當局の獻策に基き內地と外地との生産統制をなさんとしてゐる、即ち農相の企圖するところは生産制限と米穀統制法の運用と併行することにより始めて米穀對策は完備し得るものとしてゐる、しかしこの生産統制については從來の行懸りと外地よりの反對、又將來の國防にも重大な影響があるので農相として輕々しく乘出すわけには行かない、よつて十三日の閣議前統制に關する諒解を求むるため高橋藏相と會見、制限問題について種々意見の交換を行ひさらに財政農林兩當局について意見を徵したが、農相は同問題に對しては可成り以前から三土鐵相に相談を持ちかけてゐるので、十二日午後四時から荷見米穀部長に命じて鐵相を訪問せしめ農林當局の意向を述べ、鐵相の意向を聽取するなど、慎重なる態度を以つて若々同問題の實現を計らんとしてをり、農相の手腕は大いに注目されてゐる

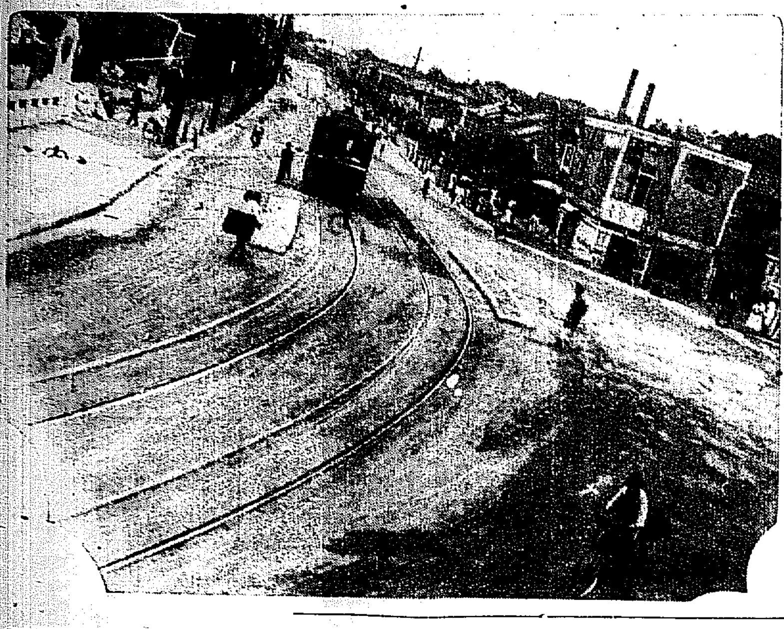

奏任待遇校長 十月一日附發令

初等學校奏任待遇校長の本年度第三回は十月一日附發令を見る筈で既に人選を終つたが總數約六十名恩給法改正のため退職する者十二名の補充も含まれてゐる、なほ奏待校長現在數は三百五十名でこれによつて四百名を越えることゝなるわけである

西班牙新內閣

【マドリッド十二日電通】元外相アルハンドロ・レルー氏を首班とする新スペイン內閣は急進黨六名、ガリシア黨、セルヴイシオ・リパブリカ黨、カタロニア黨、左翼急進社會黨各一名より成り主なる閣員は左の如し

首相 アルハンドロ・レルー
陸相 ユアン・ロセ・ロチヤ
外相 クローデイオ・サンチエス・アルボルノス
藏相 アントニオ・ララ

朝鮮語奬勵第二種試驗

總督府及所屬官署職員に對する朝鮮語奬勵第二種試驗は、十三日本府、忠南、全南、慶北、黃海、平北、江原、咸南、咸北の各道廳にて施行された

陸相の提言を內閣全體の問題に
近く殘餘閣僚も說得

【東京電話】對外の根本方針確立に之れに基く諸般の國策樹立に關する荒木陸相の提言は既に齋藤首相、高橋藏相、大角海相、後藤農相に對して說明されたが、大體に於て共同意見を得たので陸相は更に機會を求めて殘餘の各閣僚を說得する意向であり、閣僚全部の同意を得次第之を內閣全體の問題として會議に移す意向である、而して本問題が閣議に提出さるれば當然之れが細目に亘る具體案は所管省に於て各大臣が主として研究する譯であるが、陸相としては右を閣議に上程せしむるには私案の形式を以て現在種々摸索しつゝある全般に亘り具體案を提出して參考にする意向である

玖馬新政府の短命豫想

【ハヴァナ十二日電通】キューバ新大統領サンマルチン博士は組閣を完了したので之を以てアメリカ政府が速かに新政府を承認せんことを希望してゐる、併し新政府に全幅の支持を與へてゐるのは革命軍と學生のみで、舊政黨の領袖連の多くは新政權に合流せず、甞てマチャード前々政府の勢力を苦累とした有力な革命團體、A・B・C團は新政府とは全く敵對してゐるので、サンマルチン政府の壽命は長くはあるまいと一般に豫想されてゐる

土方日銀總裁 辭意を固む

【東京電話】土方日銀總裁は最近再び辭意を固め、機をみて深井副總裁を後任に推して勇退の意向を有してゐる模樣である。土方總裁辭任の時期は深井副總裁が外における重責を果して十月歸朝するので、それ以後となるものとみられてゐる

國際會議に對する我が國の態度決定
聯盟關係の會議は消極方針で臨む

【東京電話】來る二十二日ゼネヴァにて開催の國際聯盟理事會を初めとし、聯盟定時總會、聯盟小範會議、及國際經濟會議等今週末より矢繼早やに開催さるゝ國際會議に對し、我外務省では綜合方面と帝國政府の方針に鑑み慎重協議を進めつゝあるが、國際聯盟關係の會議に對しては我國が聯盟を脫退せる今日、積極的に行動することは全く不可能なるを以て、右各會議に對しては消極的方針を以て臨むことに態度を決定してゐる

一、國際聯盟理事會及總會に對しては兩會議とも代表を參加せしめず、又伊藤帝國聯盟事務次長及横山日耳曼參事官をゼネヴアに特派し、日本を誤解するが如き論議が行はるる場合には伊藤、横山兩氏をして列國代表を極力啓蒙する任務に當らしむる
一、聯盟軍縮會議開催に際しては佐藤大使を列席せしめ、帝國政府は昨年十二月提出せる日本案の審議を要求し、更に同會議が英國マクドナルド案を主として討議を進めるにおいては、去る五月廿六日提出せる我修正案に基き帝國の所信を反駁力說せしむること
一、國際經濟會議は九月末十六ヶ國各國にて會議再開期日を決定するが、一部には同會議が休會の儘流會するのではないかとも見られ、從つて帝國政府は既に同會議に對しては全く何等の期待を有せぬ、從つて再開の場合には松山商務參事官並に津島財務官の兩氏を帝國全權代理として參列せしめ、積極的には何等提案も爲さぬこと

大京城新風景 (11)
舊龍山大道路

▽……漢江に至る鐵道街、其他の新龍山に對して元龍山の開發を見て來れたが、事實は急テンポの發展によつて新舊の區別なく打つて一丸とした大きな將來を期待されるに至つた
▽……すでに練兵町から龍山驛に至る大道路は幅員十二間、舖裝された眞中を電車も頻繁運轉を行つてゐる
▽……續いて陸橋前の龍山驛ガードをくぐる新道路は、同じ幅員で孔德里刑務所の元町三四丁目迄まで今年中には完成される筈で、家屋の立退等工事も著しくはかどつてゐる
▽……江岸に沿つて新鐵道通ずる大道路あり、元町二丁目からは龍山驛方面に通ずる道路がある、更に旭川町等は漢江人道橋に沿ふ道路となつてゐるが、いづれも近く活用の新を見出すであらう…是等は道、府何れによつて行はれるか未定だが、これ又將來を要せずして實現を見る所
▽……陸橋前からは三角地に通ずる大道路あり、近に孝昌園が國もありけだしこれに伴ふ同方面の發展は目前に迫つてゐる

宇垣總督
東海岸巡視 十六日(時刻未定)出發

宇垣總督の東海岸巡視は日程未定であつたが十六日(時刻未定)出發一週間の豫定で、十七日の溫井里における山林大會に臨席、それより江原道、慶北の海岸地方を巡視することに決定した

小坂順造氏 十三日夜入城

貴族院議員前拓務政務次官小坂順造氏は、滿洲視察を終へ十三日夜九時二十五分入城の豫定であるが、宇垣總督は同氏を招待晩餐會を催す筈

思想對策委員會

【東京電話】思想對策委員會總會は十三日午前九時より首相官邸に開かれ從來審議された思想對策に關する第二段の方策として出版物新聞紙法各改正案並に檢閲制度擴充案を十四日の委員會に一括附議して最後の審議をなし、十五日の閣議にて後藤書記長より本案を說明し各閣僚の諒解を求むることに決定して正午散會

產業福利展への出品物運賃割引

十月一日から同十日まで愛知縣及產業福利協會共同主催の下に、產業福利展覽會が名古屋市に於て開催される、鐵道局では出品人出品物に對し運賃の割引を行ふことゝなつた

―人―

◇立花良介氏(新興キネマ專務)十二日朝入城朝鮮ホテル
◇丹羽淸次郎氏(住友商事重役)十三日朝入城同
◇倉島至氏(京城遞信局監督課長)十三日發一週間の豫定で忠北、忠南、全北方面へ通信事務視察に赴く
◇色部朝銀理事 東上中の所十三日午前六時四十五分歸任
◇小島無盡監事 東上中のところ十二日夕歸城

東西南北

鳩山文相は師範教育の改革を思ひたちまづ手初めに高等師範を高師程度とし現在の高師を教育大學にすべく企劃してゐると傳へられる▲もちろんこれも惡くはないが學制の全般にわたり、また學制內容にまで立ち入つて改革すべき必要にせまられてゐる現在ではなからうか▲もとく現在の學制及び學部內容は外國知識と取り入れ熱の旺盛であつた明治中葉に制定せられたものである▲隨つて今にして思へば消極的な英語が中等學校の學課目の重要な地位を占めてゐるが如き、また高學年における小數時間を占めるだけではあるが普通教育には絕對に必要のない三角法のごときこれらは寧ろ全廢して然るべきではなからうか▲また學制にしても中學校を高等學校の豫備校たるとから全然解放するとが急務中の急務ではなからうか▲高等學校の入學試驗を目標の中等教育が智的教育偏重に陷るのは自然の數だ▲これが現在の思想國難と何等の交渉がないとは誰が斷言し得ようぞ▲然し學制改革にしても學課目改正にしても一方に固陋の徒があり、また一方に困難な障害たるものがある▲斷と明とがなくては容易に爲し遂げらるべき事業ではない▲といつて爲さずして止むべき事業でもない

滿洲國幣制は當分現狀維持か
相田檢查官入城談

大藏省銀行檢查官兼朝鮮銀行監理官相田岩夫氏は河野通一氏と同道、滿洲の幣制調查の爲め赴滿の途中十三日朝入城朝鮮ホテルに投宿、總督府財務局長並に朝銀本店を訪問し、十四日午後九時十分京城發北行の豫定で左の如く語る

朝鮮に就ては直接關係は何等ない、強て朝銀に依賴して調査中の對滿問題を聞くためである、滿洲國に就ては出來得る限り具體的に、將來日本銀との銀行關係を初め全般方面の事に就て調査するのが目的で約一ケ月間滯在する京城他を訪れる豫定である今直ちに今後の對滿銀行、金融關係についてどうするかと言ふ話などは控へたい、色々希望は持つてはゐるが、第一滿洲國の銀行法なども知つてからでなければ困る

滿洲國の幣制に就ては最近新聞に傳へられてゐる『當分現狀維持』と言ふのが本當ぢやないかと思ふ、兎も角各省から理財局長、保着管理部長等派遣してそれ〲專門的の立場から調査中であるから、いづれ本省に於て各調査を持ち寄つた上で方針を決定することゝなるだらう

國枝史郎氏 最近の力作
挿畫 佐々木格壽伯

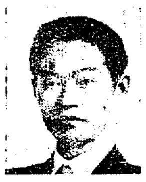
國枝史郎氏

大衆時代小說
俠劍風來坊
近日夕刊一面に掲載

本紙連載中のユーモア小說久野豊彦氏作「春の太陽」は好評裡に近日完結することになりましたで次は大衆文壇の雄、國枝史郎氏最近の力作「俠劍風來坊」を連載します。本社の依囑を受けた國枝氏は、白砂青松の新舞子で想をねること約半歲「これならば必ず京城日報の讀者に受ける」といふ確信のもとに執筆中なのがこの「俠劍風來坊」であります。幕末の劍豪秋山要介正勝をめぐつて展開される龍陣の中に躍るものは、劍難あり、俠客あり、女盜あり、女武人、關山師、馬大盜等あり、美子の活躍あり、千變萬化の各場面が作者一流の筆致によつて描寫されるであります。挿畫は京都畫壇の鬼才で寄異の異色である佐々木格壽伯が、新聞挿畫に初見參の健筆を揮ふことになりましたので、御期待を願ひます

京城日報社

春の太陽 (144)
久野豊彦作 田中比左良繪

谷君ならでは(三)

谷君は、鄕里の家へ、電報で、那谷を訊ねてゐた。すると、案の定、母親が、欣然として、上京すると云つてきた。

「おや、お父さまは、まだ、お惡いんですね。何處かの病院にでも入つてゐらつしやるんですの?」

新夫人は、心配さうに、谷に訊ねた。

「さア、どうですかしら?このろの手紙では、なんでも、何處かの付拔き專門の人のところへ、松葉杖で通つてゐるといふやうなことが書いてましたけど……」

「もう、そいぢや、尺八の方はすつかり、よしておしまひになつたんでせうね?」

「さア、そいつは、どうですかしら?でも、とにかく、母親が來てくれるつていひますから、安心しました」

「わざわざ、ゐらして下すつてほんたうに、有難いことね」

だいたい、花井さんや村井とも相談して、祝宴に招くお客さまたちの顏ぶれも決定した。

『馬節さん、御夫婦は勿論ですが、マカルピン社長も、ゐらして下さるでせうね?』

新夫人は、名簿を、くつて、しきりに、人數を指折つてゐた。

『さア、どうですかしら?僕がまた、あの會社に勤めてゐれば、無論、出席してくれるでせうけど…やめてしまつたんですからどうかと思ひますね』

谷は、加島さんと結婚してからも、相變らず、他人にでも話すやうな、馬鹿丁寧さで喋つてゐた。

だが、それが、新夫人の加島さんにとつては、不滿だつた。

──馬鹿丁寧にも、程がある。夫婦になつて、互に、こんなに、愛し合つてゐるのに、まだ、あんな丁寧な言葉を使ふなんて、ほんとうに、嘔若しい男だ。

そんなことを新夫人は心ひそかに感じてゐた。

祝宴の日も、だん〲近づいて來た。

馬節の夫婦は云ふまでもなく、總督ラヴ・レター會社の重役連や來るか來まいかと心配してゐたマカルピン社長も、電報で快諾してきた。さうして、それぱかしでなく、マカルピン社長からは、電報といれ違ひに、素晴しい大きな赤[illegible]

谷にしてみれば、こんなに、ぐず〲してゐるうちに、千鶴子さんや椿彼の女ばかしでなく、あの物狂いお竹や馬節の親父でも舊揚へ乘り込んで來たら、一大事だと思つたので、急に、氣がせきだした。

谷は、午後になつて、粹なキモノをきて、玄關から自動車で、街へ出やうとしたとき、はッと、眼に入つたのは、お竹と馬節の親父だつた。

門に、『猛犬あり、御注意ありたし』──の札が貼つてあつたので二人は、遠方から、おそるおそる玄關の方を、のぞいてゐるところだつた。

新夫人は、素ばらしい衣裳を拵へ、扱屋へ誂へるやら、毎日のやうに東京へ出掛けては、銀座の伊東屋の屋上にある山ノ手美容院へいつては、吉行アグリ女史に、砂洗をして、化粧して貰つたりしてゐた。

ところが、祝宴の近づき、だいたい、出席者からの返事も、ひとわたり濟んだと思つたとき、突然何處から、話をきゝこんで來たのか、山根千鶴子さんや、名古屋へ引つかへしたあの椿彼の女から、ぜひ、當日は、御出席させて頂きます──といふ返事が來たので谷は、小首を傾げてゐた。

──これア、いつたい、どうしてだらう?

と、不審でならなかつた。

加島さんの里が、朝鮮の京城だつたので、兩親が來られるのに、ちよいと、時間がかゝつた。

あすの天氣(14)

低氣壓は咸鏡北道沖にあつて北東に進みつゝあり高氣壓は本邦の東方海上と北支那とに據つてゐる昨日中部に五〇粍內外の降雨あり今朝は全鮮概ね晴つてゐる明日は天氣が良くなる

豫報	晴一時曇
十三日 正午	三[illegible](攝)
十二日 最高	二八[illegible](攝)

仁川の潮時(十四日)

	午前	午後
滿潮	[illegible]	[illegible]
干潮	[illegible]	[illegible]

血壓の昇る秋
腦溢血の恐怖を追拂ふものは何か

大學名譽教授 足立醫學博士

あゝ秋がきました、血壓の昇る秋が來ました。動脈硬化症の人に怖られる秋が來ました、さて何が恐いでせう。腦溢血中風です。どうしてそんなにこはいでせう、安心のゆく豫防を知らないからです。腦溢血の恐怖心を追拂ふ强大な力を有つてゐる海貴來を呑んで下さい、そしてあなたの念頭から恐怖心を去つて朗かに活動して下さい。

◇

秋が來ました、天高く澄み渡る爽やかな空を眺めて無垢の精神に踊ると腦の疲れも邪念妄心も消えてすがすがしくなりますか。

◇

腦溢血の危險にせまつたのです、まひ、頭痛、不眠、耳鳴、肩のこり、頭痛などは秋が來たと空が澄み渡つたと治るところかいよいよ血壓は高くなる一方です。

神經衰弱等であります。原因であると知りつゝも絕對的に之を禁ずることは不可能です、只之を節して常に海貴來を愛用することなく用ゆることが大切であります

◇

以上は腦溢血發作の豫防方法並に老衰病の豫防でありますが不幸腦溢血に罹つて半身不隨となり言語も誠らに神經を充實せしめ自由にして、不眠恐怖に泣くお氣の毒な人も決して悲觀せずに氣永に海貴來をのみ續けてゐれば溢血による死したる血は一日一日と排泄されてやがては回春の喜びを迎へらるゝのであります。

帝國大學名譽教授醫學博士足立文太郎博士は日本人と西洋人の動脈相異の點を十數點あげて學界に發表された結果學士院賞に選擇授與された、動脈の構造が異れば治療する藥劑は當然異らねばならぬと思ひます。西洋人には西洋の藥で治療し、日本人には日本の國產藥で治療することを切望してやみません。そしてよく血行を守り便祕を治し、尿道を可良にし、危險から安全に導かれる良藥として嘉許ある海藻精製海貴來の愛用をお奬めする次第である。

◇

いかに徼者でも若者でも動脈が硬化したらば早晩は廢人です。

絕世の英雄とうたはれた豐臣秀吉も晩年は動脈硬化症で總ての策を誤まり其間に老衰現象に乘ぜられたではありませんか

げに動脈硬化症はもろ〱の老衰病を醸しますが一番恐ろしいのは急激に襲ひくる腦溢血發心症です其他全身至る所に老衰現象を呈してきます、五臟、六腑、腦、眼、皮膚、神經、筋肉、骨格、內分泌悉く侵されて到底通常人と伍伴してゆくことはできません。

◇

のみならず動脈硬化症をすておくと短命に終ります、腦溢血で……即ち海貴來によつて早く治療するに若くものはないと存じます。

動脈硬化症、血壓亢進症は何が原因で四十や五十で襲ひくるでせう、大酒の害、喫煙過多の害、美味、肉食多食の害、梅毒の害、慢性腎臟病、糖尿病の自家中毒、精[illegible]

動脈と靜脈の保健衛生と海貴來

動脈(みやく)は厚くて彈力が强く、靜脈壁は薄くて彈力が弱いのです、靜脈の內面には所々に瓣膜があり、その尖端は心臟に向つてゐます、動脈靜脈の壁は內、中、外、の三層から成ります、內膜は薄い膜で、中膜は筋纖維から成り、彈力纖維に富んでゐます外膜は主に結締組織から成つてゐます、大動脈は左心室から出て直ちに弓狀に一小枝(冠狀動脈)を分ち、僅かに上行し、それより弓狀に曲つて遂に胸腔、腹腔、を下行し腰部に至つて左右の二管に分れ下肢に向つてゐます此途次頭部、上肢、胃、腸、に分枝して榮養を司つてゐますが此動脈が硬化すると諸々の老衰病を起します、腦溢血も狹心症も萎縮腎も皆其結果です動脈の保健衛生の爲に海藻精製海貴來をお奬めします。

◇

海貴來適應症
動脈硬化症、腦溢血、血壓亢進症、中風症、腦充血、腦神經衰弱症、神經痛リウマチス、ヒステリー症、心悸亢進症、頭痛と不眠症、便祕、利尿、肩のコリ、腰痛等です

海貴來定價
百九十二錠入二圓、四百九錠入四圓、六百四十八錠入六圓、千二百錠入十一圓、二千四百錠入二十圓
無料。代金引換注文は送料廿五錢切手にて前納のこと、郵便カワセか振替注文は送料內地全國到る所の藥局藥店で販賣してゐます、品切の時は直接御注文を願ひます。

東京市本鄕區菊坂町五十二
日本總發賣元 河合洋行
振替東京四六一八二
電話小石川五一一二

▼新刊『健康への道』御入用の方は御申込次第進呈

本社後援 近づく大日光博

眞似は陽明門の壯麗

四十萬圓の巨費と約廿年の苦心
ありのまゝの壯麗さを見せた實物十分の一の日光

東京大阪名古屋と各地で好評を受けた大日光博覽會は愈よ本社後援で十月一日から三十日間大平通李王職所有地(本社前)約一萬坪の土地で開催する、すでに着々と準備を進め開館を各方面から待望されてゐる、古から

日光を見ね ば「結構」と いふなとまで云はれた位で日光の美は丹青の妙を盡し我國の國寶である、この眞似ようとして眞似の出來ない日光東照宮の全部を今回左甚五郎、富山縣高岡市の巨匠十二丁仁三郎氏は二十ケ年の星霜と四十萬圓の莫大な費用を投じて完成したもので、その間の苦心は筆紙に現せない、この苦心談は何れ折によつて紹介するとして

心血を注い で完成された作品は金碧、燦然、壯麗、丹青の妙をつくす日光の美そのまゝを十分の一大に縮小したもの、之を陳列するには約二千坪の會場を要する

その內容は大谷川の清流にかけられた一名山菅の蛇橋(御橋)の嚴かな丹塗の姿は先づ日光に入つたことを思はしめ、次ぎに千餘人の人形に依つて東照宮の代神輿渡御行列が二丁餘に亘つて眼もさむるばかりに打ちつゞき、これが終ると結構の權化である東照宮が展開される高さ一丈二尺餘の五重の塔から、日暮し門の名ある陽明門、總て國寶その儘を十分の一に縮小した人工美の極致に有名な左甚五郎作の

眠り猫を實 物大で甚五郎神技の香りを十分に傳へてゐる續いて日本一の華嚴の瀧はモーター仕掛で展開され、華嚴の全貌を髣髴させる、この總ての一木一草に至るまで日光の姿を充分に表はし誠に日光の結構を

遺憾なく發 揮し、未だ見ぬ人も見た人も一度は見逃せぬ絶好資料である

鑛山時代の蔭に動く惡製圖屋を征伐
無料の速許願に百圓も詐取
故意に書き直して料金ぼつたくり

鑛山時代の波を潛る不良漢が半島にうよ〳〵と惡事を働くので、當局では一齊に征伐することになつた、半島一日の採掘出願數は實に十四、五件におよび本年に入つて總計三千五百件を突破してゐる。ところで一攫千金國士を縣らず相當うるさいのが京城にモリ〳〵をる

凄いのは 金ルンペンである

誰か新しい金山を發見したとか砂金を採つたとか耳にはいらうものなら『御機嫌伺ひ』と稱して仁義をしにゆく。また炭をかいて、出入りをはゞかるやうな穢い服裝で日參する。そして干若金をせしめる

更に罪の深いのは惡製圖屋だ、出願には六千分の一の圖面が六枚いるが、八圓と相場がきまつてゐる、わざと間違つたものをつくり幾回も製圖して料金をしぼる、製圖をするためには鑛區の一覽料一郡五圓いるのを名稱に、いろ〳〵の料金を取り更に出願が多いから速許願を出す必要があるとて、その料金を百圓もとる。これなどは怪しからん話で、鑛金鑛區の意味から速許願は無料、たゞ一枚の書式自由の願書を出せばよい。これが鑛區すると本府の役人にご馳走する必要があるのだと逃げる

この事實 が最近わかつて鑛山課の連中はカン〳〵に立腹してゐる。製圖屋は京城に內地人約十人、朝鮮人約三十人、この他に看板をあげてないのが隨分ある、仲間うちでも、これらの惡一掃したいと

本府に申 出てゐる、なほ多くの出願詐欺もある、代書を依頼すると鑛帳一覽の必要があるとて、時間をのばしその間に細工をして他人名義で一足お先に出願してしまふのがゐるのだ、この間も本府鑛山課長の友人がこれらの惡漢に危くひつかゝりかけた程だ

元郡守を主犯に金の大密輸團
鍾路署の嚴重取調により一味の犯行判明す

先に本社が特報せる、京城を中心に、新義州の者と連絡して滿洲國方面への金塊密輸の一團は、事件發覺以來所轄鍾路署で大活動中のところ、遂にその正體を突き止めるに至つた

共犯關係者 は鐵山郡站面東川里七〇韓昇洙(四一)平北新義州府內居住桂昌淳(五〇)宜川郡宜川邑桂琓淳(二七)平北宜川郡保□面李金萬(二一)元郡守桂龍淳(五七)府內貫鐵洞一二五桂讚淳(三七)平北鐵山郡住所不定邊鍋龍(三八)住居不詳金熙祚(二八)以上の七人で主犯元郡守桂龍淳は新義州に居住してゐる弟に他の共犯二三名を手先に使つて

京城某銀行 宛に數回に渡り二三千圓宛送金して、これを京城府內に居住せる一味が受け取つて鍾路通四丁目貴金屬商三信商會から一回五十匁百匁と金塊を入れて

南山麓を縫つて貫ぬく大道路
鮮銀前にビル街出現

大京城の心臟部—鮮銀前廣場を三角形に結ぶ鮮銀、郵便局、三越の大建築物に並んで愈よ鮮銀前が新築に着手、三越を凌ぐ十五尺ばかりの高層建築物だが、相次で出現

大劇場が生 れるわけでこの地帶は軒を並べる高層建築物の出現によつて、京城丸の內街となり、俄然心臟地帶は大きく鼓動打つ事となる。所が大京城都市計畫は更に大動脈を大和町に向つて新に伸ばさんとしてゐる。これは現在南北道路として商店街を現出してゐる、本町通りを裏通りとして、三越橋から左折して平田、三中井等の

裏手を眞直 ぐに大和町に向ふ大幹線道路であるが、早くもこの計畫をキャッチした三中井など新築に當つて入口を設けるなど拔け目ない所を見せてゐる。同時に從來大和町、南山町方面に向ふ自動車など黄金町を大迂回するのを初め、本町通りの商店が商品搬出などの不便をかこつてゐた交通難が緩和され、一層本町通りを繁盛に導くだらうと豫想されてゐる、先づ

一二三年後の 本町通りは大通りを疾驅する自動車などは横目に見、人波をかきわけて通つてゐる散步客あたりも人力車を乘捨てゝ、渡取る手に脂粉の香りを漂はし、シャナリ〳〵とおひろひするなど、本ブラ氣分に新味を添へる事とならう

イブセン鉛筆

無產辯護士團十七人檢擧

【東京電話】警視廳特高課では十三日拂曉を期して無產辯護士團の布施辰治、上村進氏等十七名の一齊檢擧を行ひ檢事局から中村檢事が出張特高部長以下と今後の取調べ方針につき協議を遂げた

安田銀行 京城支店

民間と異なる
軍刑法の趣きを考慮せよ
けふの海軍側公判

【橫須賀電話】五・一五事件海軍側被告に對する第二十二回軍法會議は十三日午前九時開廷、塚崎辯護人の辯論が續行される

軍刑法は一般刑法と異り殆んど洩構的に「故なく」の文字が使用されて居る、これは軍刑法が其の動機を重んずるが故である國ち法規上死刑に當すべきものでも動機がよければ無罪となされるのである、例を擧げれば明治三十七年二月八日仁川沖で戰端を開いたのは東郷大將であつた、これは法規上から解釋すれば宣戰布告前であつて故なく外國と戰を交へた事になり海軍刑法第三十二條により死刑となるべきであるが誰もそんなことを考へる必要もなく文字で考へるものは一人もない。それは即ち『君國の爲め國家を助ける』といふ動機がよかつたからである、シーメンス事件は民間側が全部執行猶豫になつたのに軍人側は執行猶豫になつたもの一人もなく皆實刑に處せられたのは即ち金が欲しいといふ動機が惡かつた爲めではない、軍の刑法と一般刑法とは自ら其の趣きを異にして居るので刑の量定をなす際、海、司三省の會議には絶對に反對である

とその無理由を擧げて檢察官に開き直る

私は檢察官が被告の動機となつた大精神を無視せられたことを遺憾に思ふ

と說じ十時八分休憩となる

海軍被告級友水交社に會合

【橫須賀電話】五・一五事件海軍側被告のクラスメート等は十二日午後七時橫須賀水交社に會合、野村橫須賀鎭守府司令長官も純然たるオブザーバーとなつて各クラスメート代表五十名出席、朝田、淺水兩特別辯護人より論告求刑の結果を報告し併せて辯論の詳細を報告した後各代表の意見開陳となり午後十一時に至るも退席者なく擧を擧げて悲憤慷慨熱辯を振ふもの續出した

小川氏等の疑獄公判
十二月開廷

【東京電話】元鐵相小川平吉及元賢鐵局總裁大岡直諒兩氏などに係る鐵道合同毛織並に鐵道疑獄事件の控訴公判は愈々十二月十五日開廷し第二回は明年一月十五日引續き審理されることゝなつた

警察電話の完成へ大苦心
お金のひねり出し

警備の必要から忠南、慶南北、平南北の警察から、公衆電話の新設を遞信局に申請してきてゐるが、その數は三十件にのぼり、架設費並に使用料と合して初年度に七千五百三十圓を要するため、當局はその費用の捻出に苦しんでゐる

玉を抱いて淋し
お金あつても命なし

◇…媼奴の涙のにじんだ八千八百圓といふ大金を去る四日夜憩い寶元寺から寺寶の木魚(長さ一間餘形)を盜み出した怪盜は、盜んだものゝ、重さは重く、處置にこまつて京城驛近く蓬萊町の溝の中へ捨てたのを、十一日通りかゝつた京城府逕建洞金春三さんがバクス(箱子)に擒まれて仕方なく拾ひ上げ…

◇…去る九日京城府外奉元里の宛洞李成承さんが見つけ、木魚は無事奉元寺へ

のほゝんと線路に横臥

十二日午後八時三十三分頃京釜線芙江、新灘津間釜山起點三〇五粁附近を旅客二十八列車が進行中線路上に朝鮮人男一名横臥し居るを發見直ちに急停車をし頭部を負傷せる大田鐵道病院で應急手當を加へた上家族に引渡したが、生命には別條なく右男は忠北淸州郡芙江面谷里嚴甲貞(二〇)と判明

子規忌俳句會 九月十七日、日曜日午後一時から西鶴寺で開く(會費一ヶ錢也)兼題子規忌三句、一般の來會を歡迎す、主催鹿火屋句會、草の實吟社

老婆と孫さん轢かる

鍾路五丁目郡孫翔さんの母李氏(六〇)は孫□(六つ)を背負つて十三日午前七時半ごろ鍾路五丁目の電車道を横斷しようとして東大門ゆき電車にはねとばされて老母は顔その他に二週間、孫は一週間の負傷

腦脊髓膜炎發生す

府內新設町一四六金萬春は去る三日發病、十二日大學病院で上原醫師の診斷によつて、流行性腦脊髓膜炎と決定同病院に收容された、これで過般大島町の分と合し同方面で二名の患者が發生した

ボビー・ダン拳鬪
十四日夕

京城拳鬪倶樂部主催の米人ボビー・ダン・スチニワード對比人ボビー・ウイルスの八回戰及び朴根焚、朴容萬の六回戰は十四日午後七時から京城グラウンドで擧行される

神宮競技汽車割引

第九回朝鮮神宮奉贊體育大會は十月十一日より同十七日まで京城にて開催、鐵道局では大會出場選手に對し乘車賃金の割引を行ふ

けふ乃木祭(京城乃木神社で)

多島海の護り 燈臺を訪ふ (一) 紅島の卷

壯絶の大景觀に舞ひ降る天女
海金剛以上の景勝の地
平特派員記—萬象畫伯繪

景觀—壁畫—絶壁—人物、—そのすべてにおいて、一番印象の深かつたのは紅島である。紅島燈臺から北にコースをとつて三十九マイルの海上に聳え立つ、この島、いや岩塊……

^ ^ ^ ^ ^ ^

船が數マイルに接近した時だつた左舷に出てゐた乘客が『おゝ……』と絶叫した。僕は反射的に飛び出した。鯨?それとも怪物?……身投げ?、鳥渠は靜かなものである、雙眼鏡を手にして、萬象畫伯は誰か出したといひたげな恰好だ

『何だい?』

彼は默つて、雙眼鏡を僕に差した

^ ^ ^ ^ ^ ^

船長は氣をきかして、船をこの島の周に悠々として……そのうち雙眼鏡は眞白に曇つてしまつた。霧が湧いたのである

^ ^ ^ ^ ^ ^

『おゝ』

こんどは僕が絶叫せざるを得なかつた、雙眸に迫るものゝ、それは宛然金剛山である

『海金剛なんか足もとにもよれないね』

畫家がいふ

^ ^ ^ ^ ^ ^

三角定規で高さを測出して見ると直下五百尺、潮に走る無數の岩襞を這つて密生する喬柏に松、その間に點々として燃ゆるは紅百合

僕らは上陸して發見したのである、この大岩塊の背面には多數の山鳥が生えて、老鷲が盛んに啼いてゐた。巻の帆柱がしのばれる

^ ^ ^ ^ ^ ^

大景觀の斷崖沿ひに航行しだした。霧が風の如く過ぎ去り船が進むに從つて五百尺の絶壁は千の岩壁から湧き立つ霧は神秘を深める。この斷崖が數マイルつゞいて中部にいたれば幾段襞は洗練の如く縦にかはつた、大體において安山岩、紅雁片岩、頁岩だつた東面に斜に向かへ西に通れば第一期層の赭土が多い

^ ^ ^ ^ ^ ^

船出技手はこんなことをいつた

『僕もよくは知らないんですがね、昔から千年も昔なんでせう。五彩の衣をつけた天女がこの岩頭に舞ひ降りて漁師どもが大騷ぎをしたといひます。三保の松原—謠曲の羽衣のやうなものがあるんです紅衣島ともいふのですが、そんなところから、この名稱が出たんでせうね』

實驗成績進呈す

東京帝國大學教授 醫學博士 高橋順太郎先生 醫學博士 下山順一郎先生 協力創製

新藥 肺結核 ファゴール

肺結核、肺炎、肺尖加答兒、肋膜炎に服藥せしむる事は夙く醫界の公認するところなり。持續內服せしむれば盜汗咯痰の症を輕減し、結核菌の出現を減少させ食慾發奮を亢進せしめ體重を增加し漸次病症を輕快治癒に向はしむ。

▼粉末錠劑の二種あり ▼各地藥店にて販賣す。

一手販賣元 東京市日本橋區本町 友田合資會社 (三共株式會社製造)

FA53

●頭痛にノーシン●

しんと とろりと胸にとける 絶美の秋の 二大流行唄

戀の大島 よし町 二三吉唄 (レコード番號 二七五一四)

月は宵から 赤坂 小梅唄 (レコード番號 二七五一三)

コロムビアレコード

桃屋の 花らつきよう

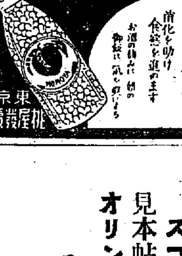

◆香も鮮度も酒肴にもなり◆ 消化を助け食慾を進め 朝夕の食卓に

代理店 京城 辻本商店 東京 桃屋發賣

月やく 専門の良藥

お困りの方に身近に少しも困らなく安全によく効く良藥あり いろ〳〵お迷ひなくこの手當の方法は最も古い經驗と信用を生命とする 校正へぜひ早い中に近い方は來談遠方は手紙で御相談下さい 詳しい藥の說明書を無代で進呈す

大和御生町 南北新町三 辻野みさゑ

ビーハイブ 世界一最優秀品

スキー 國產品中第一位

アトラス 彗星的新製品

ルーブヤーン 英國製逸品

毛糸

弊社嚴選國產優良手編毛糸

優太・極太・中細・極細・クロセット

スコッチ・並ニ手編用材料一式

見本帖及値段表は御申越次第に送呈可仕候

オリンパス刺繡糸・リードミシン

全鮮一手總發賣元 京城南大門前・日華ビル地階 朝煙毛糸部

電話略號(イト)・受信登錄(ケイゼウ・ケイト) 本・四〇八二・八〇四・三五五六

公告

昭和八年九月八日

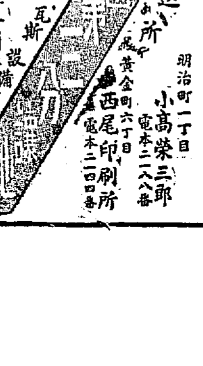

整地 石垣 下水 水道 瓦斯 設備付

交通至便 眺望絶佳 價格低廉 坪當り 十九円ヨリ廿三円迄

申込所 明治町一丁目 小高榮三郎 電本二一八八番 黄金町六丁目 西尾印刷所 電本二一〇四番

絶對カブレヌ白毛染

醫學博士 河崎一先生 醫學博士 岩井勝三郎先生

論より證據

發賣元 キング 朝鮮化學研究所 振替京城四九二八番

土木、建築、鑛山 技術者養成(晝夜共) 各科若干名

補缺生徒募集

願書來ル十六日迄

京城工學院 明治町二ノ八二 電本四三七四

京城並木町(高野山前通) 內科 小兒科 婦人科 倉田醫院 電話本局四七五二番

小鳥捕用(極上絹糸製) カスミ網

特價 三間 三圓 五間 五圓 二間半 二圓 五間 四圓

兎網 無双網 各種 タカ笛一ケ三十錢 前金送料負擔(但絹ニ限ル) トリモチアリ(送料別)

定價表進呈 漁具卸商 吉備商會 京城永樂町二ノ六九(本町署横) 電話本局三一四番 振替京城四三一八番

京城府長谷川町一一二(朝鮮ホテル前) 中村耳鼻咽喉科 醫學博士 中村萬里 電話本局三三八七番

麻やボイルのお手入れは？
餘程ご注意なさい

ボイルや麻は夏物のもので汗になり易いが、一々ほどいて縫ひ返すなどといふ事をしなくても丸洗ひで結構立派に手入が出來ます。即ち石鹸など無暗につけてばさばさ洗ふと一度で駄目になりますから、先づ盥に水を入れて日向におき、汗になつた着物の汗數をよく調べて

髪油のよごれ 等とともに揮發油で拭ひてから、これを細疊みにして盥の水が湯のやうになつた頃、袖口とか襟元などの急所々々を手先きでそろそろ洗ひ、洗つたら皺にならぬやうに疊んだまゝ引き上げて水を切ります、次に滿水の中に疊んだまゝつけてから引上げて濯ぐこと二回位でよく水を切ります、それから糊はボイルなら生麩、麻なら寫の糊など薄くたつぷりにして、又疊んだまゝ

その糊の中 につけて萬遍なく糊の行きわたるやうに押して、そつくり搾らずに引きあげ、糊水を切り疊んだまゝ竿にかけてなるべく日陰で打ち返しながら乾します、しめりが少し殘つてゐる頃に取り入れて熨のしをして上から足でふむなり押をかけるなりして全體の皺がのびてから、衣紋竹にかけて乾あげます

帝展出品に精進の西望氏
男性美を見せたボクシング

手のよごれたのを よく落したいなら
仕事のはじめにシヤボン

掃除をしたり、その他汚ない仕事をするとき、石鹸を泡だたせ両手に塗り、これを乾かしてからはじめると手を洗ふときに樂です。けれども次のやうな調合物を用ふればなほ一層効果があります

石鹸のけずり屑か粉末六合を鉢に入れ、これに熱湯でとかしたアラビヤゴム一茶匙程加へてまぜながらグリセリンを茶匙半分おとします

全部がクリーム狀を呈してきたら、瓶か罐に入れてしまつておきます、必要な場合にはこれを取出して手にすりつけ、仕事がすんで手を洗ふとき水につけると、その一部分は自ら泡がたつて參ります

彼女等のひととき (B)
アラツ不思議
隙があるのに洩らぬ雨
早野龍三氏次女 **早野エリサさん**

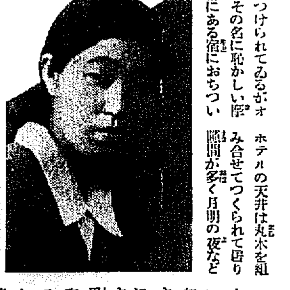

娘十九、青春圖絵がくりひろげられ喜びも悩みも形をかへて新らしくのびるこの假の姿、城大醫學部眼科部長早野龍三氏次女エリサさんもその女學校での生活をバレー選手としてすごしただけ、健康色が今尚全身を包むでその中に處女の持つ感激を記者に語つたことでした

△△△

それはこの夏十月のある日、エリサさんは早野氏やお弟さん等とゝもに一週間の豫定で金剛山見物に出掛けたのです、第一夜は長安寺ホテルのベツドで安らかな夢を迎へたのですが第二夜はホテルとはつけられてゐるがオヨソその名に恥かしい深洞にある宿におちついたのです、丁度その夜はひどい雨でした

△△△

ホテルの天井は丸木を組み合せてつくられて居り隙間が多く月明の夜などはその隙間からあの月がみえさうな感じのする一室で彼女は此雨でももつたらげと雨合羽をふとんの上にかぶせて寢についたのです、雨は猛威を加はへてはげしく降りますがアーラ不思議や絶對にこの天井からはしづくすら洩らないのです、不思議に感じたエリサさん次ぎの瞬間に斷然このホテルの構造に好意が持てたのです『でそんな宿を将來おたてになるのですか』との記者の問にエリサさんは『まあ』といつたきり、イエスともノーともいひません

△△△

すでにしてエリサさんの姉さんは嫁して東京にあり、學校卒業後一年半を經た今日、お姉さんにかはつて二人の弟さんのお世話をする一方得意な手藝にご自分の洋服を縫ひ製花女學に英語を、フランス教師にフランス語を多忙ではあるが次の日を夢みつゝ快活な日に終始してゐます

床の秋色 嵯峨流盛花—材料は野薔薇、一日花だが朝露深き間に切りとりて二、三輪床に挿した季節花で感じのよいものである（辻井弘輔作）

花壇の敵
犬を追ふ法

折角丹念に作り上げた花壇などを犬や猫に荒らされて向つ腹を立てるのも今さら氣のきかない話ですが、さてその豫防法は極めて簡單です

先づ第一に煙草の吸殻からニコチンを求めます、それを水一升に對して茶匙二杯の割で入れてよくかきまぜ、それを花壇へ撒りまきます

このニコチン水は花には無害で、その上害蟲豫防の利益もありますが、嗅覺の鋭敏な犬猫君には堪らなく嫌な臭らしく絶對花園を踏み荒さなくなります

また手輕な方法としては、御主人の煙草の吸ひさしをためて置き、水を入れたバケツに投げ込んで置きますと、ニコチン水が出來上ります、これなどは廢物利用として面白い方法です

以上の方法をしても日が經つたり、あまり日が經つと氣が抜けますから、大雨の後とか或は一週間に一度位この方法を繰り返します

なるほどね

夫「驚いたなどうも。無錢飲酒の四十五パーセントは婦人客だつてことに書いてあるぜ！」
妻「それ御覧なさい。やつぱり女の方が經濟的に出來てゐるんだわ！」

本社特選 碁園對局 (三)

互先 加藤三七一（三段）
先番 中村勇太郎（三段）

四一 ぬノ九　四二 とノ三　四三 ほノ六　四四 にノ七　四五 ほノ三　四六 ちノ五　四七 れノ四　四八 そノ五　四九 をノ四　五〇 かノ十三　五一 かノ十四　五二 わノ十三　五三 わノ十四　五四 をノ十三　五五 りノ十八　五六 ちノ十八　五七 をノ十四　五八 そノ三　五九 よノ八　六〇 よノ九

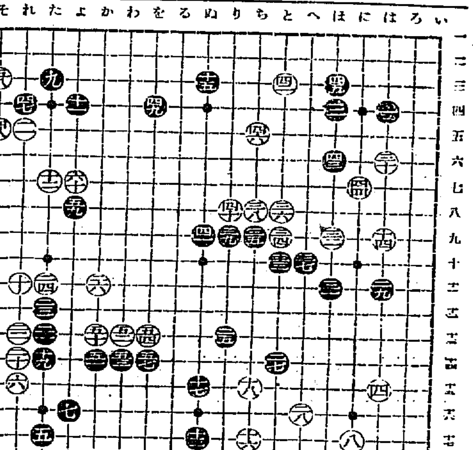

對局者の感想

白曰く 黒に、五五と先手に突みを打たれたのはつらい處でした

黒曰く 五七と、一寸無い事には味が悪くて本當で無いと思ひました。

白曰く 五八は、（そノ十七）と何れでしたか。一寸見合ひみたいな處でした。

黒曰く 五五は惡手のやうでした何も打たぬ方が好いのでした。

全滿洲對全朝鮮
對抗陸上競技大會 (一)
全朝鮮軍監督 喜田勳

吾々の待望であつた、滿鮮對抗日たる九月十日は遂に來た、天氣は曇りで秋風いとも吾々を祝福して吾軍も意氣大いに揚り定刻前十二時に大連運動場に乘込み早やスタンドはこの意義深い大會をみんものと多數の人で埋めて居る一時南滿洲國旗掲揚審判長の挨拶兩軍主將のペナント交換を以つて入場式を終へ愈八百米決勝より幕を切つて落された

八百米決勝より開始された豫想としては朝鮮としては僅かに二點得點と云ふ悲しい狀態の得點に幾分でも奮闘してみたいと思つた朝鮮としては深沢、白、孫の三者に滿洲は濱田、楢、金の三名であるがスタートするや深沢が先頭になつて白、孫となつて濱田、楢、金の順で一周を過ぎたが第二回目になつて白君先頭になつたが濱田君が猛然と深沢に迫つて來た、白、深沢、濱田、金の接戦は見物人をして實に興味を與へた、然し最後の百米と云ふ處に於て遂に先頭濱田君、二三に金、深沢君等ひ白君楢君に油斷して抜かれ深沢君が遂に金君に抜かれ豫想通り第二位に落ち、豫想があたつたとはいへ朝鮮軍としては最初の得點として悲觀したタイムは二分三秒であつたが在滿の濱田君には相變らず朝鮮軍は破れた、八對一（滿一二點（朝鮮一）

急告
盛花瓶・華講習會

本社主催の嵯峨流盛花瓶華長期講習會は八月は暑中のため休止いたしましたが、左記の如く來る十四、十五の兩日開催して第一回の長期講習を一先づ終了することゝいたしましたので會員諸氏は揃つて參加されたい

十四日(木)十五日(金) 二日間（晝は午後一時から 夜は午後七時から）

講習科目＝盛花・瓶華共

主催 京城日報社

讀者欄

▲秀子さん、方々から申込みあり御來社を乞ふ（係り）▲當年十九歳健康な朝鮮女内地語は上手で文字も讀つて居ます誰方か病院の附添ひか女中として使つて下さい朝早く行き夜遲く歸へるつもりです（お願ひ女）▲當方家族六人ですが十七八歳位の内地娘さんにて健康な方で働いて下さる方がありませんか（電光七六九番）▲七郎君は早まりすぎる差支へなくば僕の所へ來て呉れないかなるべく早く。月、水、金以外の晩は困るから（加中牧科生）▲家庭用十五種シンガーミシン定價揃ひ不用のを御照介下さい（元町一の一八猪谷）▲岩元ミミ子さん非常に急を要する用件の務めおまちして居ります（錦路六丁目 大山ノブ）▲アリヤ種白茶半毛牡犬首輪入一頭迷込んでゐる（惠化洞一七七・三好久東小門派出所）▲可愛いゝ子猫が四匹居ります。御希望に差上げます（大島町八〇西屋）

元氣なトリチヤン
浩一郎案 (6)
カイゾクタイヂノ巻

映畫 演藝 音樂

薩摩飛脚に集るこの人氣
初日晝間に殺到したファンの波
興奮の渦喜樂館を包む

待望の蒲田超特作品『薩摩飛脚』一大篇は來よけふ十三日喜樂館京城喜樂館のスクリーン投ぜられた、その前景において熱狂的感激をファンになげてゐるだけ、館の扉をあけるや觀衆雪崩れを打つて場内に殺到またゝく中に滿員の盛況を呈した、ストーリーは大衆文壇の重鎮大佛次郎の傑作の作になるだけ興味は映畫の進展と共に拍車をかけファンは全く陶醉狀態である

再び接し得ぬこの名篇新秋の半島に投げられたホームラン篇はかくて京城映畫界の人氣を完全に掌中にをさめた（寫眞は薩摩飛脚の一場面）

導火線（十行投書）

チヤズ、チヤズといふ言葉だけは聞き飽きる程聞い、しかし私達は蓄音器を除いて何處でチヤズを聞いた事があるか？さきき頃、日活のチヤズ伴奏を聞いた、私は京城にもチヤズ伴奏をもつた樂隊を作つたらと思ふ、困難であらうが繁雑な中に自由さがあつて面白い、愉快だ、チヤズそれは強烈な音樂であり律動感だ（一愛好生）

浪曲の豪華陣
關西名人連を招き 十五日から 朝日座

藤田興行部であてた朝日座では今度は關西浪曲界の若手で盛んに賣り出してゐる雲月、吾風、秋齋、虎吉、駒蔵の五名から成る名人聯盟を招き來る十五日から同座で口演することになつた、初日の五名人の出し物は左の如し

妖婦社想譜（吾風）▲大久保彦謙（秋齋）近世力士傳（虎吉）玉川お芳（駒蔵）▲召集令（雲月）

ベビ・ニュース

松竹蒲田ではトーキー時代に備へるため左の研究機關を設けることになつた▲日本舞踊（敵師栗島すみ子、川田芳子）西洋舞踊（敵師少女歌劇敵師その他）聲樂—聲樂（敵師不定）同洋樂（敵師河原喜久惠）音樂—和樂（敵師杵屋第太郎）同洋樂（敵師高野哲夫）

×—×

ユーナイト社の『ナナ』に主演しアメリカ映畫界にデビューするアンナステンの第二回作品はハーバトアスベリーの原作『バーバリの海道』と決定

×—×

日支事變二周年を迎へて演藝館では十六日から連夜二回『[illegible]罪夫人』を上映、オールトーキーである（寫眞はその一場面）

×—×

フランスではこの程米國映畫制限の命令を發布し英語版付巴里の五映畫館で、地方の十映畫館に限り上映を許し、フランス語にダッブされた映畫は一ヶ年百四十本を限度として輸入を許すことになつた

今晩のラヂオ

▲第一放送
午後六時〇分（東）お話人間を不和にする機械（テキスト六〇ページ）木間一人
同六時二五分（東）ことばの講座「言語の年齢」文學博士武田祐吉
同七時三〇分（東）講演「…者の理生」司法大臣 小山松吉
同八時〇分（東）謡曲 獨吟三番の内 小袖曾我 觀世左近
同八時四五分（東）歌舞劇「明神」（岡鬼太郎作 杵屋佐吉作曲）市川猿之助 雛子手附 市川團右衛門外

サイレン

◇オヨソうるさいレコード演奏連の内輪もめをよそに山口樂器店主内山箕正君、商因人來とあつて去る五日から五日間、明治製菓ホールで連夜演奏

◇一夜のレコード演奏會はなんらの新し味は感じられないが五日間も續けて公開はこれが嚆矢

◇しかも毎夜會場の椅子に不足を告ぐるの盛況は發展なるレコード界にけだし一服の清涼劑

◇ことあれかしと待ちかまへ、なにかといへば罵倒するぞと狩す手合と比較すればまさに脱帽ひ桁はづれといふもの

◇催しものの少ないこの京城、どうです業者の御進出、少し見當つて大衆ファンのために無料演奏會でもお開きになつては

映畫評論九月號

映畫音樂研究號—巻頭は[illegible]博士の『トーキーと音樂』、平場で書ける論文であり、その他板垣鷹穂氏の『伴奏と構成』グラウス・プリングハイムの『トーキー音樂の低迷時代』等、好參考資料を集めてゐる、特輯映畫批判はステブン・ロバーツの『颱風の處女』とリユイス・マイルストンの『天下の風來坊』を取扱つてゐる（發行所東京市淀橋區戸塚町三井社、定價四十錢）

募る ○規定○

1、映畫・演藝・音樂の種類を問はず
2、批評・感想・不平・ゴシップ（たゞし宣傳、中傷は採らず）
3、十五字詰十行以内のこと
4、宛名は京城日報編輯局『十行投書係』と明記のこと
5、紙上匿名は隨意なるも住所氏名を明記のこと

十行投書

タバコのみの
齒磨スモカ

タバコからケムリが出る
ケムリから齒が染まる
染まつた色はスモカで消へる
其通り

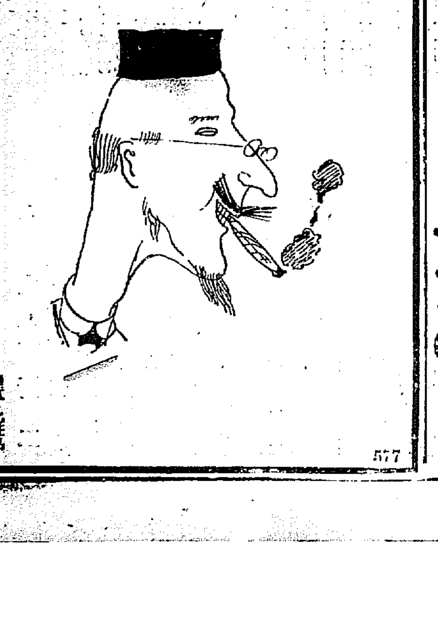

煙草化粧品藥店にあり 定價十五錢
577

頭腦過勞者の必携藥！
ノーシン

育兒粉乳
キノミール

眞心こめて—
噛む力
キノミールの
鍛錬さ！

詳細說明書見本進呈
全國藥店にて販賣
和光堂
K,92

T40
藤澤の臓器製強力止血劑
トロムボゲン「フジ」
子宮出血
「喀血の治療法」進呈
産婦人科 縣口政次郎氏報告
出血性内膜炎更年期性出血等にトロムボゲンを應用して相當見るべき効果ありたり 可なり強度の子宮出血患者に四五回の注射にて止血の目的を達したる時は愉快に感じたり
內服用錠劑

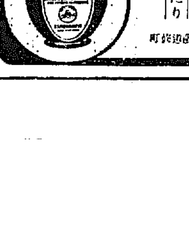

株式會社 藤澤友吉商店 大阪道修町

入院隨意
酒井婦人病院
京城府永樂町二丁目
院長 酒井一郎
副院長 七島赤道

商標 親 登錄
はすべしほ齒磨
三大特徴 齒痛が起る・齒根しまらぬ・齒齦にならぬ
大阪安田正商店化粧品部
販賣店 富田出張店 京城本町二丁目（電話本局五五四番）

眼鏡專門
各眼科指定處方眼鏡責任製作
白金、金縁、鼈甲、ホワイト金、其他實用眼鏡在庫豊富

完全なる眞の眼鏡は設備と知識の完備せる專門店にて製作す
京城帝國大學各眼科病院指定所
京城本町貳丁目
大學堂眼鏡店
電話本局二三七五番 振替京城一一二九番
地方ノ方ハ新刊カタログ進呈（御切手二錢）

ジュピター私設瓦斯發生器
燃料問題遂に解決
國益實に數千萬圓
近代化學の粋
私設瓦斯器の發賣を開始す
價格。市內瓦斯引込料で設備が出來ます
燃料。市內瓦斯料金の三分の一
火力。二倍、移動自由、無煙無臭、安全
◇堅牢至便 ◇使用簡易
◇用途萬能 ◇火力强大
御家庭用のみならず船舶に使用しての特長
一、如何なる荒天時化にも自由に煮炊きが出來る
一、薪炭積の手數が省ける
一、新炭設備が不用
製造發賣元（型錄進呈）東京市芝區西久保巴町四五
株式合資會社 富永製作所 電話芝三三九五
本店 京都、支店 東京、大阪、名古屋、神戸、福岡
代理店 京城石油共同販賣組合 京城府黄金町 電話本局二一九四番
新義洲石油販賣合組 新義洲府本町 電話四六番

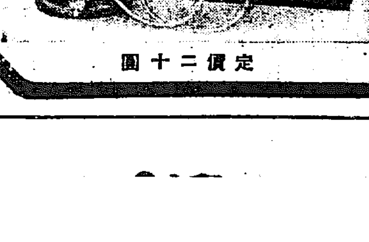

定價二十圓

鮮産品輸送系路の方向轉換表面化す

米豆仕向は續々裏日本經由

名古屋商圏は漸次凋落へ

海運界に日本海時代の現出で鮮産物資の移動系路上にも當然變革をもたらすものと豫期してゐたが、果然北鮮雜穀類の對中部日本移出が運賃關係から系路轉換の兆候を表面化し、海運關係並に穀商關係から注目されてゐる。大體北鮮米の中部日本仕向は從來名古屋經由北鮮表日本系路に集中されて、敦賀、伏木仕向は隣接地需要の一部にすぎなかつたが本年八月より更に監販定に入つた北鮮裏日本航路は敦賀北鮮間に定期一ケ月十往復となり運賃も北鮮各港間は名古屋間に比して十五圓安となり、中部日本への北鮮米の仕向は裏日本コースに轉換をみんとしてゐる すなはち元山を起點として中部日本各港揚運賃は名古屋揚げと敦賀揚げを各地着值に計算、運賃中繼費用合計して次の通りである（數字一石當り、單位圓）

	敦賀	名古屋揚	比較
大垣	[illegible]	[illegible]	[illegible]
八幡	[illegible]	[illegible]	[illegible]
豐後	[illegible]	[illegible]	[illegible]
濱松	[illegible]	[illegible]	[illegible]
松本	[illegible]	[illegible]	[illegible]
靜岡	[illegible]	[illegible]	[illegible]

かくて當然名古屋の商圏下の各地も敦賀揚りを有利とするに至り、この成行は注目されてゐる

東拓整理案は未定

拓務大藏の折衝はこれから

資金關係は一向に不足せぬ

業績自體は向上

過般來上京中の田淵東拓理事は十二日夜歸城したが目下注目の焦點となつてゐる東拓整理案に就いて世上一般に兎も東拓の業態が整理を要する如く誤解され、東拓の事業資金が涸渇狀態に陷つてゐるが如く惡傳されてゐる事は遺憾であると前提し、左の如く語る

外債問題　八月廿一日の定時總會直前に所謂東拓整理の政府案が突然公表されたので、これがため東拓は随分迷惑した、此の問題に關しては拓務、大藏兩省間に相當の意見もあることだらうが、高橋藏相が永らく不在のため、兩省間に何等正式折衝が行はれて居らぬと言ふのが眞相だ、東拓は目下外債の重壓に苦んでゐるが、政府と雖も外地、滿洲等において東拓を益々利用すべき必要に迫られてゐる際ではあり、此の際政府の適當對策の發動に依頼する以外に、局面打開の途はない

決算狀態　上期決算は外債償還、利償の利益を控除して、尚ほ百六十萬圓の營業利益を計上したので、政府補給金半期分約七十四萬圓を繰入れ赤字を補塡した。營業自體は總收益千百六十萬圓を舉げ昨年上期に比し七十萬圓の增收を示し頗る順調であり、今後もいてゐるから、東拓は相當の利益を擧げ得る見込みである。[illegible]

資金關係　東拓の資金難を傳へてゐる向もあるが事實はそれとはん對に目下資金を抱き運用に苦心してゐる。また低金利の波に乘じて社債の借換も四分五厘パーでドシドシやれる自信はあるが、それには相當期間の猶豫を要さねばならぬ、年內に期限滿了する六分五厘十五百萬圓の社債も早晚借替を實現しやう

京畿道の夏秋蠶繭豫想

京畿道における本年夏秋蠶繭の豫想は一萬五千三百二十四石で昨年に比し三千七百二十四石（割十三割一分一厘）增加の見込である。價格は昨年の三十八掛に對し本年は三十四掛となり低落であるが右の如く繭額が著しく增加したので結局農家の收入を增し農家を潤ならしむるものである

躍進目覺しい金錢信託

既に千四百七十萬圓

今春來の上昇傾向は依然低金利政策と共に朝鮮に於ても金錢信託の增大振りは實に目覺しきものであることは既に周知の如くであるが七月中に百十四萬四百圓を激增した金錢信託は八月に入り益々その趨勢に拍車を加へ八月中には更に百二十萬圓を增加し八月末全部六社總額は千四百七十萬圓を突破し正に千五百萬圓に垂んとする狀勢に立つた、而して內地の現狀の對く銀行預金總額の十分の一程度にまで達するであらうと見られるに至つた、今八月末現在六社合計金錢信託額を示せば次の如くである（單位千圓）

▲貸信勘定

	八月末現在	前月末比
金錢信託	[illegible]	[illegible]
金錢以外の金錢信託	[illegible]	[illegible]
有價證券信託	[illegible]	[illegible]
金錢債權信託	[illegible]	[illegible]
不動產信託	[illegible]	[illegible]
合計	[illegible]	[illegible]

▲資產勘定

信託合同の調査完了

具體化は加藤總裁の歸城後

色部鮮銀理事語る

過般來東上中であつた色部鮮銀理事は十三日朝歸任して語る

鮮內信託會社統一聯案第三階段の基礎準備である各山及び南朝鮮兩信託會社の內容調查に關しては本月一日以來本府及び鮮銀當局から係員を派して調査中であつたが、けふ十三日までに二社とも完了したから調査員歸任の上大體一週間前後の間に調査報告書の提出を見ることゝなるであらう。さきに調査報告書が提出されてゐた朝鮮信託間題に關しては朝鮮信託でも合併條件を具體化するには加藤總裁の歸城を待つて決定することになる

有價證券	[illegible]
請負付金	[illegible]
內不動產擔保	[illegible]
不動產	[illegible]
預ケ金及現金	[illegible]
其の他	[illegible]
合計	[illegible]

朝鮮商事の製油計畫

愈よ具體化す

豆油拔びの朝鮮商事を中心に元山府外文坪に企劃中の製油會社組織は半島最初の新事業として注目されてゐるが、計畫發起の朝鮮商事では會社創立に先立ち工場建設に着手する事となり、工場敷地を整へ、この程新設工場との間にタンク建設、諸に機械據付の交渉を締結し、一月より建設工事にうつる事となつた

京城府債の借換

四分八厘乃至四分五厘へ

利鞘十六萬圓浮く

京城府は金融界低金利の狀勢に鑑みかねてから高利債の整理を計畫中であつたが今回殖產銀行との間に低利借替の交涉が成立し最近これが履行をみることゝなつたが之が爲め生ずる利鞘は約十六萬七千餘圓となり今回の如く府の公債として年四分五厘パーの實現は嚆矢とされてゐる。金額十四萬圓は次の如くである

	借金額	舊利率	新利率
同	[illegible]	[illegible]	[illegible]
一般二、[illegible]	[illegible]	六分	四分八厘
第一部	[illegible]	六分	四分五厘
第二部	[illegible]	六分	四分五厘
計	[illegible]		

金聯利下延期

金融組合聯合會の預金及び貸出金利下げはけふ十三日發表を見る豫定であつたが、內部的事務上の都合により一日延期して明十四日發表されることゝなつた

日滿間の金融統制

速現は困難

目下大藏省では拓務、銀行及び滿洲國の三當局が協力して日滿間の金融、幣制問題に關し根本的研究を行つてゐるが、滿洲國の金本位制實施や新貨幣、正金銀票廢止[illegible]

朝鮮斡旋事業愈よ本格化す（下）

斡旋規程完成て

八、販賣を依頼せる物品の荷造運賃等の諸掛は總て依頼者の負擔とす

九、第六條に依る通知を受けたる依頼者は直ちに本會及荷受人にその荷物を取消又は變更したる場合は直ちに依り生じたる損害は總て依頼者の負擔とす

十、委託品到着後販賣に長期間を要するもの及び本會指定し到着した物品に對しては之が處理方法を出荷者に通知するものとす

十一、委託品販賣を終へたるときは開札[illegible]

十二、契約販賣に依る斡旋を申込まんとするものは第三號樣式の申込書に見本添付の上差出すべし

十三、入札販賣に依る斡旋を申込まんとするものは第四號樣式の申込書に見本を添付し販賣方法其の他必要なる事項を入札期日二日前迄に差出すべし

十四、入札販賣斡旋にして販賣に[illegible]入札ありたるときは開札[illegible]は荷受人をして直ちに仕切書を委託者に送付せしむるものとす

十五、本會に於て取扱ふ斡旋品の代金は荷受人をして遲滯なく出荷者に送付せしむるものとす　但し出荷者の希望により本會に於て取立送金することあるべし

十六、斡旋手數料は百分の內之を徵收せず

十七、斡旋調査又は通報の爲め特別の費用を要するときは實費を徵收することあるべし

十八、斡旋品にして輸送中又は保管中事故發生、出荷者又は荷受人に對し損害を及ぼすと認むる場合は本會に於て適當處置を執ることあるべし

十九、本會に於て斡旋を行ふ場合は左の方法に依るものとす

（一）價格の定まりたる物品の購入（二）時價の成行を以てする購入　三、其の都度價格を定むる購入、購買斡旋は前金、荷爲替又は代金引替なるものに限る

二十、購買斡旋を申込まんとするものは第五號樣式の申込書を差出すべし

廿一、取引人の信用調査を依頼せんとするものは第六號樣式の申込書を差出すべし

附則

本規程は昭和八年九月一日より之を施行す

規格統一を中心に第二回木炭協議會

黑炭九種、白炭五種に區分

十三日午前十時から本府第一會議室において開かれた第二回木炭協議會は規格統一を主題として木材、林産、燃料、府尹郡守その他の代表者だけ出席、中元本府の殖產局長、伊藤農林課長等出席して本府の規格案を基礎に協議を行つた、卽ち內地のこの種規格に依つてゐる關係を考慮して「櫻中丸上」といつた風に黑炭を九種、白炭を五種に區分されてゐる、從つて今迄のやうに生產者名は附せられず、便宜上產地名だけを附することになるわけで取引上非常に便利となる。協議は更に一般問題に移されるからその結果によつて、多少の變更は見るかも知れぬが、大體においての十三日の協議の結果は動かない

有卦に入る―半島木材界

木材飢饉價格昂騰て

滿洲國建設に伴ふ商品需要の激增はセメント、鐵材其他は殆んど一般財界顯況と一致したが、これらも木材需要のみは大きい見込違ひを見せ、隣接地半島林界に著しき影響を及ぼし、殊に滿洲國の建設に著しき影響を及ぼしめ、資源調查に木材を主力とせしめ、ために鮮內木材は資源が払底に惱み、殆ど小黃石移入、秋田木材の移入に拘らず一般市中材價は一割五分乃至三割の騰貴を示し、本年の半島業界はこの好況的現象から思ひかけぬ僥倖を拾ひあてゝゐる

これは世界屈指の本材資源の滿洲だけに建設進捗は木材資源開發の導となつて內地朝鮮の滿洲材（吉林北滿）の進出を豫想したのであるが、滿洲材は所謂原林の徒、馬賊の跳梁に開發進まず建設用材を半島に求めたのである、この結果半島の本材移出は本年七月までに前年比次の通り

木材移出總額

	木材移出總額	前年比
七年	一、六五〇、[illegible]	[illegible]
八年	二、八二〇、九九[illegible]	[illegible]

四十五割の激增となり、これがため鮮內は南洋材其他入東拓本乙材の北洋材七萬石移入實拓本乙材の伐木搬出も効なく資材拂底に陷つてゐるのである

株式現物取引所米豆取引員　小林商店　仁川本町　米界觀報送呈　京城明治町　櫻井商店

株式現物取引所米豆取引員　盆康益夏　電話（二）[illegible]　仁川府海岸町

米日爲替續騰

【ニューヨーク十二日電報】十二日の米日爲替は二十五仙方騰貴し二十六弗七十五仙となつた

日産高に株式硬化

警戒尚不去

前場　前日は氣乘薄く小弛んだが今朝外電は區々なるも日產新舊の鼻曝を移して東新は二百二十四圓と二百十一圓四高大新一二五圓九と九高に寄付き一時大いに伸びたが續かず東新二百四圓丁と伸びた後三圓九十錢高に二圓丁と下落して大引

後場　日產の總騰を好感して東新二百四圓八拓新八圓丁と寄付いたが警戒去らず動きをみせなかつた

日産新拂込説

軍需東拓株も强硬

日產は持株會社の大好轉あり金、根、銅の鑛物の値上りから持越はゴムまでも値が出てきたので同社の內容は何等缺點を存せず、再び日產株へ高い思惑も加はり更に新株の拂込みは時の問題視されてゐたが俄然有力化し前日の引際氣配は日產は四圓七高新で四圓九十錢から今朝に至ると寶往殺到し大株長期の日新は五百四圓丁高八圓七と棒上げするに至つた、日新は現在の拂込額は四十二圓五十錢で今度の拂込四十一圓五十錢で全額拂込みとなるが拂込み徵收と共に增資が問題化するので現株も好感され大株長期の日產の百四圓丁と飛躍した、これが金融的に引締り新株界も大島製鋼の出現に好影響を與へて東新を筆頭に日南大阪鋼管の百十圓丁高卸ひ八十三圓新の四、回五拓東製鋼

東新の今後

公債は引續き數少で東新株の押しも鋼鐵會社株は見送られて回は株のみが物色的採算的に胃進されてゐるが人氣的に見ると從來の滿洲國關係の新興商株も東拓は形株かそれに東拓株が加はり株式新株は拂込み徵收を見越して株式は株の日を轉ずると雜株商の中には東新に目を轉ずる、さは反して調落の株を期ずる仕末で、それだけに東新に非常に期待をかけてゐる、早とりすると買つき難い味がから上げ相場に刺し本月に入つて二圓も押してゐるが、時間的に見ると仕切をあり上げの手を緩め步みを示してゐる、たゞ二百四回の買ひは非常に懸念されるのであるから、この會社の押し目ともなつてくると難戰的傾向が大勢に移ってきてゐる、もし大相場への過程として十圓程度の押は覺悟しなければならぬ。

山源株式日報

山本株式現物店　京城府明治町一丁目

東京國債　甲五分利一〇[illegible]、同四九五▲一〇四分九〇[illegible]、同四分九八九五へ佛貨四分一七八八五

米期

政策天候惡に期待

再び新高値へ

崩れ一巡に軟化す

前場　一齊新值へ跳騰後小弛してゐたみの彼先今朝は頭上不安と政府の早得買上げの好材料あるも九月一日在米高は買作不安を濃化し今朝は利喰ひと崩れの交錯裡に當限二十圓十五錢中一圓十九錢先一圓一錢と小高に寄付きアト阪神高を移して五千斤チリ高となり十錢は貳番等よく買進み當限等の買物を消化して當二十圓二十錢中一圓一六錢先一圓一二錢の新值に躍騰して前場を終つた

後場　後場利喰ひ消化して連節高の折柄阪神の先限四圓への急騰を入れて當二十圓二十錢中一圓四十錢先一圓三十錢と十九丁高に寄付き二節は三五錢と崩れ上げたが後は利喰に軟化

米價對策期待

目下市場注視の的となつて居る政府の新統制法に付き下の關當事者は米價對策に對する基準價格は米價問題の八等問題を綜合して見ると新米に對する基準價格は米價問題の八等問題や數際とて米價は甚しくなくとも一圓位は本年より高くなるものと見て居る向が多くさうして新穀の買上に對して金の需給に任せ相當思ひ切つた政策の買上げを爲すべく、而低利資金の融通を獎勵して農家にも寶惜ませるであらうと云ふ說を爲す者もあつた從つてその効果の永久は一時はそれによつて米價を支へるかも分らないので假りに內鮮米が調作してもが政府の對策に依る高値を出すまでは辻かり買られないと云ふ說が有力であつた

對立尖銳化

頃日米の保合相場が內鮮共に作柄の豐作見越しとこれに對する政府の對策硬化に挾みとなつてゐる結果なるは云ふまでもなく對立側では今後の米揚げ天候が順調に經過して愈上豐作と極まれば如何に政府が農家の要求に應じて新米の買上げを爲すとも一時は新穀の氾濫狀態を呈し米價を支へることは至難であるから吹いた所は高賣り の一途だと見てゐる向が多く又一方買方側では新米に對する政府の基準價格は動かなくとも二圓以上高値して政府の新統制に對する目標のつくまでは先々の所要に對する買物は見られないので、下値は望み難くそれかと云ふて新穀の出現を見かけ難いので上値條件で買進む事は出來ない、で急速に直れるかは疑問にして何にか目新らしき材料の現れるまでは大張りこの邊の小換ひ高內が結局勝を得るのではないかと觀測する者もある

朝取期米本玉表

	賣方	當限	買方
㊅	一、七〇〇	丸一、八〇〇	
㊂	一、〇〇〇	司一、三〇〇	
㊆	一〇〇	金	一〇〇

群山（急騰）

出廻七輛、內地期米の反撥と茲にきて愈々新米對策が具體化し近く實施されるとの內地米價暢へが近く內地米價暢へが近く實施されるとの傳はり、四錢の急騰を演じて堅調を示した値合は角々三等二十四圓八十錢四等十九圓九十錢を唱へてゐた

大邱（手堅）

奧地よりの新規買物無く各地期米高を入れて氣候不順に新米出廻れ想ひに人氣良く氣配一、二十錢方上向き小口年ら良く買付き穀良三等二十九圓三十錢四等十八圓八十錢見當を唱へた

釜山（腹り）

奧地より玄米の出廻り無く市中在米入質品の買物引腹き相當あるも各地期米高と氣候不順に新米の出廻れ入氣に氣配一十錢方上進し穀良三等二十九圓六十錢四等十九圓四十錢無格十九圓二十錢等外十八圓三十錢見當を唱へた

大豆

龍山三等十五圓醸長十四圓八十錢廿浦府四等十四圓五十錢港州水原四等十四圓二十錢大安四等十三圓九十錢で何れも相日の相場より三十錢高である

仁川（昂進）

丸仁三等二十圓四等十九圓八十五錢五等十九圓七十錢不合格十七圓五十錢一等白米六十キロ一叺八圓五十錢和穀良糯五錢七厘在來糯五錢五厘新米先約　丸仁三等　二十圓　で何れも前日より二十錢高である

先限	賣方	中限	買方	當限	
㊂四、五〇〇				㊀	七〇〇
㊄三、三〇〇	㊅四〇〇	㊁二、五〇〇		㊂	七〇〇
㊀一、五〇〇	丸一八、四〇〇	㊁三、〇〇〇			
㊁二〇〇		丸二、六〇〇	㊅三〇〇		
丸五、六〇〇		丸二〇〇			
四、五〇〇					
丸三、七〇〇	㊅二〇〇				

米穀統制觀望

九月の蠶と二百廿日の危日は全國的平穩であつたにも拘らず相場に大した影響を及ぼさない事は要するに最早豐作は一巡織敬された揚句で、あるのと米價問題が重大化し鬼角もこの邊は辻褄に買込めない立場となつて居る結果であるして見ると今後秋日和が好順に經過すると米穀は一方でこの如何にか動彈化す一方でこの如何にか動彈に觸れると大波潮は免れないと觀測されるに至つてゐる　くなる見込みと米界の非常時として徹底した釣上げ機は必ず行はれるものとしてこの邊は買ひに七步の强味を有するものと見られてゐる從つて硬化雙方の對立は漸次尖

期米雜觀

丸仁米賣傳旅一行十餘名は所報の如く十日午後〇時四十分京城發の特急で出發したが政府は米價問題で殖民地の米を瀾子扱ひにせんとする際內地各重要都市においてはん對の烽火をあげふのだから何れも意氣揚々たるものである▲そうして車中は恐から沿線の作柄を批評しつゝ相場の強弱と政府の米價統制問題等で議論に花が咲きなかく の賑ひであつた▲卽ち作柄は太田までは實に見事な出來榮であつたが、それから金山へ近づくに從ひ段々と見劣りがして本年鮮米の實收は一千七百萬石見當だと云ふ者がその大部分を占め中には平年作だと見る者もあつた▲次は相場の強弱と政府の統制問題であるが之れは鮮米の生產制限が假に行はれるとしても本年度の收穫には關係がないのと新米のみの買上げではいくら農家の要求に應じて買上げてもその效果は低り期待出來ないと云ふ者と米價問題は國を擧げて重大化しつゝあるから侮られないと見る者と二樣に分れ遂に意見の一致を見ずに終つた

京城府明治町二丁目二二　秋田株式現物店　電話本局四八二〇番　▲高△安

日產	[illegible]
東新	[illegible]
大新	[illegible]
鐘紡	[illegible]
東拓	[illegible]
朝鐵	[illegible]
[illegible]	[illegible]

外電（十三日）

倫敦銀塊	一八片一六分ノ三
紐育銀塊	三十五錢高
米國綿花	五四弗四分ノ三
大豆	[illegible]
アナゴンダ	[illegible]
日米爲替	[illegible]
英米爲替	[illegible]
紐育棉花	[illegible]

株式（十三日）

朝取短期

銘柄	寄付	大引	高値	安値
朝取 前/後	[illegible]	[illegible]	[illegible]	[illegible]
同新 前/後	[illegible]	[illegible]	[illegible]	[illegible]
大新 前/後	[illegible]	[illegible]	[illegible]	[illegible]
東新 前/後	[illegible]	[illegible]	[illegible]	[illegible]
日產 前/後	[illegible]	[illegible]	[illegible]	[illegible]
同新 前/後	[illegible]	[illegible]	[illegible]	[illegible]
拓新 前/後	[illegible]	[illegible]	[illegible]	[illegible]
安取 前/後	[illegible]	[illegible]	[illegible]	[illegible]

定期と實物

	算定	前日	比較
朝取	[illegible]	[illegible]	[illegible]
同新	[illegible]	[illegible]	[illegible]
大新	[illegible]	[illegible]	[illegible]
東新	[illegible]	[illegible]	[illegible]
拓新	[illegible]	[illegible]	[illegible]
日產	[illegible]	[illegible]	[illegible]
同新	[illegible]	[illegible]	[illegible]

大株短期

銘柄	寄付	大引	高値	安値
大新 前/後	[illegible]	[illegible]	[illegible]	[illegible]
鐘新 前/後	[illegible]	[illegible]	[illegible]	[illegible]
日產 前/後	[illegible]	[illegible]	[illegible]	[illegible]
東新 前/後	[illegible]	[illegible]	[illegible]	[illegible]
日產 前/後	[illegible]	[illegible]	[illegible]	[illegible]

大株長期

銘柄	前寄	前引	後寄	後引
大株	[illegible]	[illegible]	[illegible]	[illegible]
日產	[illegible]	[illegible]	[illegible]	[illegible]
日石	[illegible]	[illegible]	[illegible]	[illegible]
郵船	[illegible]	[illegible]	[illegible]	[illegible]
鐘紡	[illegible]	[illegible]	[illegible]	[illegible]
東新	[illegible]	[illegible]	[illegible]	[illegible]
日鐵	[illegible]	[illegible]	[illegible]	[illegible]
東電	[illegible]	[illegible]	[illegible]	[illegible]
同新	[illegible]	[illegible]	[illegible]	[illegible]

東京新東取引　賣買高（株）

出來高

	賣買	累計
短期	[illegible]	[illegible]
長期	[illegible]	[illegible]

期米（十三日）

東京現株

東株短期

朝取仁川

東京期米

大阪期米

大阪期米賣合

[illegible]

商品（十三日）

◇兵庫　◇下關　◇名古屋　◇桑名　◇大阪　◇濱松　◇大阪　◇綿花　◇橫濱生絲　◇大阪綿花　◇現物取引

[illegible]

金融（十三日）

◇大阪綿糸　◇大阪人絹　◇大阪砂糖　◇鋼材

東京コール　日銀　正金[illegible]

[illegible]

寺子屋義賊

【147】

土師清二　作

（畫）幡恒春

永遠の出帆（七）

く捕者の言葉を信じまい」

「無事にゐたいとは存じませぬ」

「さうか―」

「はい……」

「今、行く途は二ツある。素直に縄をうけるか、自殺するか。この二ツでござるな」

「あの……九右衛門は……」

「九右衛門?」

「はい!」

艀で見張つてゐた二艘ノ梅吉が捕方の艀が近づいて來たと云つたから、淨與の七兵衛、念佛の平吉、宮島ノ傳八、御手洗ノ長吉の四人は、覺悟を締め直した

これから捕方艀の重圍を斬抜けようといふのである。

胴の間で鶴吉はお俊へ云つた。

「どうする?」

「はい……?」

「斬抜けようか」

「えゝ……」と、お俊は、うなづいた。

「しかし斬抜けるには、人を殺めねばならぬが……」

「……」

「……?」

お俊は、訝るやうに鶴吉の顏を、月を凝ッと見るのであつた。

（今になつてナニを、兵馬様は仰有るだらう?）と思はずにはゐられなかつた

「九右衛門を恐め、九右衛門に用つて恐みを晴らすまでは、生きてゐたいとはれるのか」

「はい……」

「無獻でござるよ。また、九右衛門ごときに拘泥つて、この上に、殺生はしたくない」

「……」

「拙者のみるところでは尼庄もう捕へられてゐるらしい。一切が無になる。無に歸する時が來たのだと思はれる」

鶴吉は、さう云つてから少時、物音を聞き澄ますやうにしてゐたと、瞰へ、漕ぎ寄せて來たらしい艀の音だ。

「役人が、來たらしい」

ひとり言のやうに云つて、鶴吉は立上つた。

「兵馬……兵馬!」

お俊は追縋るやうに、鶴吉の袂に兩手をかけて、顏を胸へ押しつけた

「お俊……」

鶴吉は、抱いてやつて、

「不思議な縁だ……惡夢を見たとあきらめてくれ……」

「えゝ……」

……鶴吉も、元の兵馬になつてお俊さんと一緒に暮らしてゐる書面を想像したこともある……それを想像するだけで、幸福だつた……

鶴吉は、さう云つてゐるうちに次第に強く、お俊を抱きしめてゐた。

お俊はまた兩手で鶴吉の頸を捲いて、伸び上りでもするやうに、悦りと目を閉ぢ喘いでゐるのだつた。

からして船まで背つて、再び海へ出るときまつた今、そんなことを云ひ出した鶴吉の氣持がわからなかつたのだ

「捕者は、尼庄の言葉を……に……なつて瞰く……」

「尼庄さんが……?」

「尼庄は、鶴吉にとつては不思議な人間だつた。尼庄は、人を殺すことは極度に嫌ひ、憎むと云つてゐた。尼庄は捕者にとつて全く不思議な……」

「では……?」

「この土壇場でも……」

「惡事の年貢を納めるのに、いゝ頃だと思はれる」

鶴吉は、徐かに腕を組んで、微笑み、さういふのだつた。

捕られる覺悟をして、ゐるらしい。

「わたくしは……?」

「あなたは、役人に話して無事に……してあげたいが、役人は恐らく

龍山三角地　電話（龍山）二〇三五　西原醫院　入院　產科・婦人科　醫學博士 西原開次　臨急　外科・皮膚科・花柳病　醫學士 木塚保二

京染なれば京屋

天　大原現物店　京城明治町　電話本局四七〇

アダリン錠

催眠鎮静剤

無味無臭、服用容易、持長連用するも副作用、習慣性を来す事なし。加之睡眠は極めて自然的にして覚醒後は爽快なり。

【包装】30錠(0.1) 1圓40銭　10錠(〃) 60銭

＝御申越次第説明書進呈＝

BAYER

»Bayer-Meister Lucius«

バイエル・マイステルルチウス

薬品合名會社

神戸局郵便私書函一〇七番

AD. 198

独逸バイエル製

設備完全なる専門店

アート萬年筆

高級

金一圓五十銭以上、二ヶ年間保證付

米澤萬正堂　京城本町

資本金五百萬圓

一、當會社は確實を本旨とし御便利に業務御取扱可申候

一、當會社は損失を公平且つ迅速に支拂可申候

電話又は御一報次第社員参上可仕候

日本共立火災保険株式會社

取締役會長　原　錦吾

出張所長　三銘才次郎

鮮内代理店所在地　京城、仁川、水原、[illegible]

衰弱にエビオス錠

産前、産後、重病、貧血等による衰弱に榮養を増し活力を與へ回復を敏速にするエビオス錠は強壮剤の王様だ。

錠剤(0・三瓦)　百錠 五十銭　三五〇錠 一圓　一〇〇〇錠 五圓五十銭　全國薬店ニアリ

EB 457 o

辯護士　引地寅治郎　著

近刊

公職者之職責

一、本書は[illegible]

四六版[illegible]　定價金[illegible]　送料二十銭

發賣所　京城府本町一丁目　振替京城二五七三番　大阪屋號書店

京城日報

朝刊　本紙朝夕共二十二頁

富士自轉車

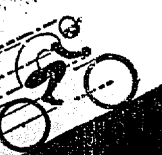

大阪毎日新聞社主催　九月九、十日

西日本サイクルレースは……

強さも　軽さも

日本一の富士號専用

日米商店　京城府黄金町

ホドソン號　リーフ號　スポーツ號

日の出　十月號　賣行猛烈

別冊附録

日本の偉さはこゝだ

鳩山文部大臣　南遞信大臣　序文

漫畫寫眞等豊富　一讀誰にも面白い近來の名著

二大臣序文　三十名士執筆（四六判百六十頁）

われら日本の優秀さを裏から表から縦から横から悉く實例を以て證明した、日本人として斯の如き痛快な、斯の如き喜ばしい書物はこれが始めてだ　何たる感激の書だ！國民皆讀め！！

此の附録と共に定價五十銭　これを「日の出」十月號の全讀者に贈呈す

東京牛込　新潮社　發行

人氣も賣行も第一等

■讀まねば損だ、と大好評

■記事小説の面白さに皆熱狂

米支協同の空中作戰

平田晋策

一千の支那機日本を襲ふの日近し！

今やこれが空想の事でなくなった。老獪な米國が支那と結托して、日本に近い支那沿岸に飛行場を[illegible]

瀧川大佐の大冒険　日露海戰秘話

單身、露艦隊を[illegible]

▲全日本水上爭覇戰

▲嵐の中の銀幕五人女

▲三年後が日本の危機

新連載小説　春の暴風　加藤武雄

田園の英雄梅村登

萬人感動の大事實

▲生さぬ仲三人の母物語　岩崎榮

▲首相、犬養毅の最期　三上於菟吉

▲印度革命に躍る日本志士の死

巨鯨と闘ふ三十年

稲葉捕鯨船長

▲松室大佐と共に死刑を免れた話　第二十五聯隊長　永見大佐

▲東京見物の南洋酋長と語る……本誌記者

日・英・米・佛・專賣特許　河合薬學博士發明

夏痩の人　夏敗の人　榮養不良　虚弱の人　精力減退　體力減退　出産前後　病後衰弱　生長發育の悪い子　腦眼齒の弱い子　結核素質　腺病質に　夏でも服める

ミツワ肝油ドロップス

美味しい理想の綜合榮養料

ヴイタミンA・D等の有效成分の含量歐米の薬用肝油に實に五十倍する日・英・米・佛・專賣特許のミツワ濃厚肝油を原料とし、更に之に腦の發育を進め骨や齒を強くし、血液を增補し胃腸を丈夫にし脚氣を防ぐ燐、カルシウム、鐵、キナ及び酵母ヴイタミンB等をも合理的に配劑して有りますから其綜合的の榮養效果は頗る大きく、又完全に乳化して有りますから其消化吸收は極めて良く、加ふるに美味しいお菓子に成つて居りますから子供は勿論誰でも自ら悦んで食する理想の滋養強壮料であります。

（一顆のヴイタミンA・D含量は普通肝油の三瓦に相當）

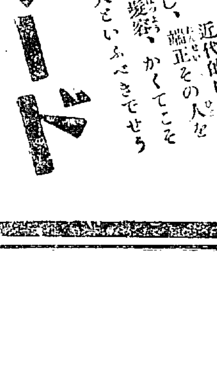

定價　五十顆入 一函 一圓二十銭　百廿顆入 一函 二圓二十銭　三百顆入 一函 四圓五十銭

用法其他詳細は説明書

(薬店、和洋酒食料品店、麺、百貨店等最寄に品切れ等の節は本舗より直送す)

ミツワ濃厚肝油

效力五十倍　榮養上問題多く不消化下痢の因たる脂肪の大部分を脱去せる、歐米薬用肝油に約五十倍の效力肝油

用量十分一　即ち、一回の用量は僅かに〇・五瓦にて充分、飲みよく消化よく、胃腸障害無し

效力は一定　普通肝油はヴイタミン濃度常に不定なるに反し、本品はA・D共に常に一定效力亦一定。

◇最も經濟　一瓦労価に六厘

百五入 一圓二十銭

多數の医家の實用試驗に明記説明書並に見本ミツワ肝油ドロップス見本品及び説明書は御申込次第進呈

◎ミツワ石鹸本舗　丸見屋商店・藥品部

東京・兩國（日本橋區米澤町）

H.45

◎ノーシン GO! 頭痛 STOP◎

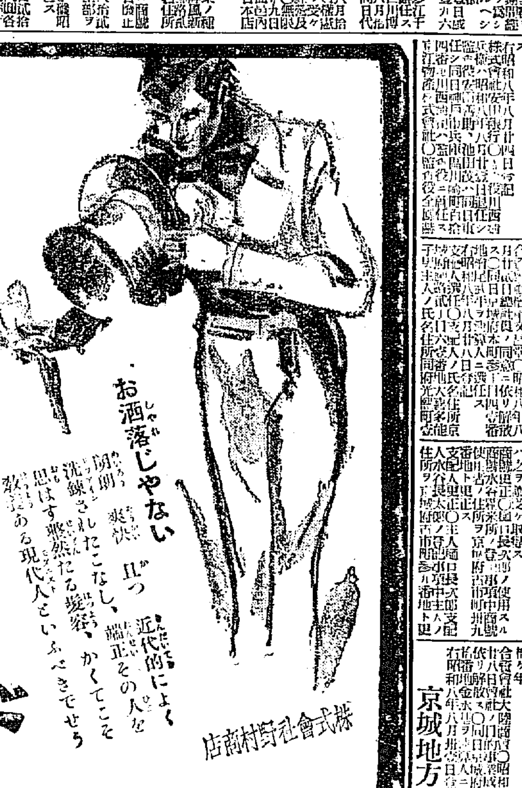

金鶴ポマード

お洒落じゃない

明朗、爽快、且つ近代的によく洗錬されたこなし、端正その人を思はす整然たる髪容、かくてこそ教養ある現代人といふべきでせう

株式會社野村商店

AUG-P-1

法人登記公告

中和出張所

[illegible]

法人登記公告

淮陽出張所

[illegible]

商業及法人登記公告

[illegible]

京城地方法院

これでこそ農業朝鮮

城大に農學部を
三宅驥一博士の進言に
總督も大乗り氣
經費捻出の準備進めらる

城大に農學部を設置することは開學當時から問題となつて一部識者の要望があつたに拘らず、當時は醫・法文の希望が多かつたゝめ後日開設を約されて今日に及んだが、その後、半島の農業は總督の行政施設よろしきを得、直接的には指導啓蒙に大いに効を收め、今や異常の發達を見るに到つた、殊に農村振興運動などには宇垣總督をはじめ各役員が大童となつて活動してゐるので、農學部の新設は今ぞ—とばかり民間側が聲を大にし出した折も折本府嘱託で人蔘研究のため來城中の駒場農大教授理學博士三宅驥一氏が十三日午前十時本府に宇垣總督を訪問して、農學部設置の進言を行つた。總督はこれに對して農本の半島であり、その必要も感じてゐるが、豫算がないので困つてゐる旨を語り、一時間にわたつて、この問題をめぐる談話が交はされた、民間側でこの運動にたづさはつてゐるのは京城臥龍洞の鈴木武四郎氏で三宅博士とも懇談の結果、建物は百萬圓を要するが差し當り三十萬圓あれば講座は設けられるから、その半額は民間からの寄附によれば實現も容易であらうと話がきまり、早速その運動に取かかるべく諸般の準備を進めてゐる

腹案は理農學部
高農昇格は望み薄

新設腹案については、本府側では城大の兩部と銜を並ぶる大規模のものと、水原高等農林を昇格するものと二つあるが、前者は東大より講座が多い程充實してをるのでこれに倣へば豫算が伴はず、後者は規模が小さすぎて將來が慮られるので、結局新たに立案されるべく、それには東北帝大の如く理農學部を置くことになるかも知れない、講座は醫學部の約半分で十五くらゐ、尚、人蔘等の特産植物をはじめ一般農作物、畜産等が設けられるだらう、何かうなると城大豫科も亦現在の理科を擴充しなければならなくなるが、それかあらぬか、來春四月の新學期からは既報の如く三年制に改められ入學資格も、中學四年からに擴大されて廣く秀才をあつめることになつてゐる

機運は熟す
渡邊學務局長語る

農大新設は、城大開學當時から問題になつてゐるし、豫算さへあれば實現したい念願である、三宅氏とも曾つて意見もきいたし私の考へも述べておいた、しかし、目下腹案があるわけでない　機運は熟して來たやうであるから、出來るものなら何とかしたいと思ふ、いづれにしても愉快な話である

私の念願であり
半島大衆の熱望
總監も共鳴された
提唱者 三宅博士の談

この問題を携へて朝鮮ホテルに休憩中の三宅博士を訪へば

朝鮮の農業がこれまで發達しては何うしても半島特有の權威ある研究機關が必要です、農大新設問題に關しては、けふ（十三日）宇垣總督にお目にかゝつて私見を述べて來ました、これは私の意見であると共に半島大衆の心でもあるでせう、既に京城においては農大新設運動が起つてゐます。私の念願と相通ずるところがあるのでこの際大いに力說してきたわけです、かつて今井田總監にお會ひした時も持ち出しましたが、總監も考慮してみた問題だといつて大いに共鳴してゐましたよ、城大を見てくれといふ話もあつて參觀しましたが、山口總長は旅行中で留守でした、現在の醫、法文兩部は皆權威のあるほど講座數が多く結構なことですが、最初から、斯の如き尨大なものをつくるのは無理です、尤も後には取りにくい豫算の理解が斯うさしたのかも知れません渡邊學務局長の話では金さへあれば農大の實現を急ぎたいといつてゐましたから、一般人もこの際大いに努力して、實現させて欲しいと思ひます、例へば來春から始めるとすれば豫科の理科を擴張するだけですから、五百圓もあればいゝでせう、大學の方は三年後でいゝんですから、それまでには何うにでもなるといふものです、鈴木君（武四郎）の話によれば民間側の寄附もあつまるらしいから心強く思つてゐます

なほ同博士は十三日夜京城發木浦へ向ひ視察の上歸東

日米戰爭
可能性を認めず
米國各新聞に掲げられた
大角海相の意見

【ニューヨーク十三日發聯合】十三日のアメリカ紙新聞に海軍大臣大角大將の日米戰爭に關する意見を掲載し注目を惹いた。右は合同通信社が大角海相に提出した七項より成る質問に答へたステートメントでその要領左の如くである

現條約は不適當

【問】日本は現存海軍條約に滿足するや、若しくは一九三六年の改訂期に一層大なる比率を要求するか

【答】軍縮に對しては國防力の制限と安全保障は不可分の關係にあり、從つて海軍々備は國際間に依存する故に一度調印せる條約內容に永久的に束縛される筋合がない、ロンドン條約に調印したのは人類の福祉の爲の調印である、ワシントン條約の調印の如きは十二年前に出來たもので、それ以來國際情勢は變つたから日本にとり安全保障上不適當のものである、加ふるにこの軍縮の見地からしても現代の海軍計畫が最も合理的且つ經濟的なりや否やは頗る疑はしい

條約による利益

【問】現在までの條約は日本に取つて有益であつたと思ふか

【答】現在の軍縮條約が各國間に有意義であつたことは否定出來ない

（イ）主力艦に關する限り既に惹起された建艦競爭に役立つた

（ロ）建艦制限を促しその費用の節約を齎した

（ハ）主力の制限を定めた結果從來の[illegible]が役に立たぬや[illegible]

建艦競爭は不可

【問】大臣はいはゆる日米建艦競爭を惹起せられるや

【答】現在の情勢に關する日米兩國はいはゆる制限量の範圍內で協調しつゝあるもので、從つて日の考へでは海軍建艦競爭は不適當と思ふ

生命線南洋諸島

【問】海軍の公知官は南洋の委任統治諸島を日本の國防の生命線と呼んでゐるが、これは何故か又國防上右の重要性如何

【答】南洋委任統治諸島は日本の最南端の諸島から一衣帶水の彼方にあり日本の一部は右諸島から直接飛行機が行動しうる範圍內に存在する故に、右諸島は帝國々防に對し重大なる戰略的價値を有する、若し右が敵の掌中に陷るならばそれは我が國防上直接脅威を形成する、この故に吾人は新諸島を海上の生命線と呼ぶのである

日米海軍の目的

【問】日米海軍の目的使命を貴大臣は如何に考へられるや、その間何等か衝突があるべきか又は現にあるか

【答】アメリカのスワンソン海軍長官はアメリカが保有せんと望む海軍はその本土及海外領土を防衞するに十分の強さをもつものである旨を述べた、若し然りとすればそれは決して日本軍の使命と衝突するものではない、即ち日本海軍は極東平和の維持と帝國の權利に於ける立場の防衞とを使命とするからである

戰爭はなからう

【問】貴大臣は日米戰爭に對し何等かの可能性を認められるか

【答】本大臣は日本の國家的存在が脅威され日本は他國と戰爭に陷ることはなからうと思ふ

（寫眞は海相）

滿洲國 指導精神
國策遂行に乘出した
荒木陸相の意見

【東京電話】荒木陸相の國策遂行進言は各方面から重大視されてゐるが、十三日發行された陸軍將校の機關雜誌『偕行社記事』滿洲事變二周年記念號に陸相は滿洲事變二周年の回顧と將來に對する所感を述べ中外對下の對策として次の如き重要な意見を發表してゐる

◇滿洲國を指導して皇國と一體不可分的獨立國家として健全な發展をなさしむるために滿洲國の治安確保及び產業開發財政確立に國家的要素の整備確立に、將又日滿官民の正確なる認識に立脚し、滿洲國人の國家思想の確立のために、更に一段の猛進を敢てること

◇滿洲問題をめぐつて發生することあるべき國際的危局の到來を未然に防ぎ進んで列國をして正しき認識を得せしむると共に危局に當ひても、なほ動ぜざる滿洲の國家的施設を確立すること

その他各般の基礎に對して民族的結集に上り凡ゆる努力を爲すべし

且上の如く國策遂行の大綱を述べ、しかしながらこれは短時日に於ける强制的衝撃のよくするところにあらず民族的共鳴により擧國一體凡ゆる國民的努力を傾けることがその目的達成に必要であると說き更に

民族の一致結束を以てこの皇國を真の道義國家とすることが國家を光明の彼岸に導くものなりと信ずるものである、これがために皇軍は其の當面に直面して敢て他を咎むるなかれ、敢へて他を罵しるなかれ、宜しく內省內を謹しこれよつて以て皇國天皇の軍隊として皇國の眞髄を發揮すべし

と結んでゐる（寫眞は陸相）

統制は必要でも
一割減反不可能
朝鮮の代作適當を調査中
拓務省側の意向

【東京電話】昨今農林省より減反說が傳はりつゝあるに對し、拓務省側の意向は增殖計畫を中止する爲めに杏のまゝ代作し得るものには代作を獎勵する方針で、今日までの調査によれば朝鮮には棉花が適當のやうであるが朝鮮に就いては目下調査中である、また朝鮮にかける杏に代作の適地が果して何の位までに達するかは調査中であるが、農林省が一割減反の理想に到達することは不可能であるとしてをり、右の如くにして假令生產統制の必要は認めるとも一割の減反といふことを前提とする農林省案に對しては、なるべく事態の圓滿なる解決を希望し外地に於ける對策を考慮した上拓務省としての案を作成する方針である

藏相は『まだ賛成せぬ』

【東京電話】農林省が立案せる臨時米作付反別制限案並に四分利公債發行問題に關し高橋藏相は十三日左の如く語る

米の作付反別制限と言ふことは自分も未だ聞いてゐないが、それにはそれ相當國家補償の必要なども起つて來るであらう却々難しい問題で我輩はまだ賛成してゐない、次に先日發行した四分利公債の賣行きが二億四、五千萬圓に達し賣過ぎはしないかと心配する人もあるが自分は左樣には思はない、自分の考は產業資金に充分な金を出してゐるので、投機思惑などを助長する樣な金融の殺過の狀態は極力避けねばならぬと考へてゐる

保存さる半島の誇り
斯界の權威を集め委員會

朝鮮寶物古蹟名勝天然紀念物保存令は遲くも十月初旬に發布さるべく總督府において急がれてゐるが、これに伴ふ施行細則並に委員會規定も同時に公布される、委員は約四十名で大衛古蹟、寶物、名勝及び記念物の三部門の專門家を集めるが、黒板、關野兩博士など內地在住のその途の權威も加はる豫定である

恩給法改正により
教員の退職者
僅かに七十名
豫備軍がゐるので
授業には差支へぬ

十月一日からの恩給法改正により退職する小、普通學校教員は小學校七名普通學校六十三名計七十名で、このうち奏任待遇者が十二名あるが、奏任は大部分普通學校である。敎員總數は小學校男女合せて二千八十二人、普通學校九千三百四十八人合計一萬一千四百卅名で、退職率は案外低い、補充は師範卒業者で失職中のもの、現役たから歸るもの等で十分間に合ふ

駐日波蘭公使着任

【横濱電話】新任駐日ポーランド公使ムシツク氏は夫人同伴十三日午前十一時神戶經由日本郵船淺間丸で横濱入港、月波協會長更級男公使館員等に出迎へられ、直ちに自動車で上京公使館に向つた

臺灣第一期
產米實收高
四百萬石弱

【臺北電報】臺灣總督府殖產局發表＝昭和八年度第一期產米實收高は三百九十三萬八千七百卅五石前年同期の四百卅二萬一千四百四十七石に比し卅八萬二千七百十二石（六分七厘）を減じてをり、最近五ヶ年間の平均收穫に比すれば一割八分八厘の增加である

北鮮 間島の旅 (1)
三井生

東亞に於ける鐵道交通史上に一新紀元を劃した圖們線並に敦圖線（京圖鐵道）の全通……まことに慶祝せられなければならぬ。これは日滿兩國にとつて永久に記念せられなければならぬ、否、日滿兩國は東亞とは限らない世界全局にかける國際的事實として、人類の上に投げ與へられたのである、未開の北鮮と東滿洲及び北滿洲の開北の山野を拓いて百ポンドのレ

ールが腕を延び、ボギー車二十餘輛牽引の機關車が黑煙を吐いて驀進するであらうことを果して誰が想像したであらうか、この途轍もない大仕掛の國際鐵道が、今は現實となつて我々の前に展開せられたのである。劃時代的なこの事業こそは、滿洲事變を轉機として東亞永遠の平和建設に邁進する日本によつて達成せられたのである

…◇…◇…

圖們、敦圖線の全通を祝福する總督府鐵道局の圖們線全通式は九月七日雄基に於て舉行せられた、記者も式參列の一員として感慨深いこの式典に臨んだのであるが、それを機會に北鮮より間島を一周した、その一巡記を書かうと思ふが北鮮にせよ、間島にせよ、その開發或は將來の展開、期待に關しては既に屢々論ぜられもし、新聞に雜誌に記述されもして日滿兩國民の視聽が集中されてゐるのであるから、今更お太鼓を叩く必要がない然しながら現地を通つて來た一員として見聞記と待望論とを織交ぜて小市民論を引張り出してみたいと思ふ

…◇…◇…

我々の一行は雄基への往路を清津へとり、羅津を經て武揚へ廻んだのであるが、清津から雄基へは鐵道の便がなく、汽船と自動車によつて重要な海岸線の連絡が行はれてゐる。自動車は朝鮮最古の咸北自動車株式會社である。清津へ着いたのは朝、無線電信所の山七より市街を一眸に收める。西鮮地としての清津の歷史はあまり古くないが、交通經濟の要地として咸北第一の都會を形成してゐる

…◇…◇…

しかも敦圖線の全通により圖們南廻線の終端港として羅津港湾の完成までは雄基と共に南滿洲物資の吞吐港として異狀な活況を呈してゐる。羅津完成の曉と雖もその補助港として將來の繁榮思ふべしである。現在はこゝから新京行直通列車が出てをり北滿の心臟部新京と完全に結ばれて太い脈を打たせつゝある。大防波堤や漁港等の工事も急いでをり、將來への躍進に對する心構へが充分に親はれる（寫眞は清津港）

燃料國策
商相より提示して
藏相の諒解を求む

【東京電話】中島商相は十三日午後一時永田町藏相官邸に高橋藏相を訪問、商工、外務、陸軍、海軍、拓務の關係六相會議で決定した燃料國策の

一、石油業振興策として企業組織の改善及び探掘製油機械の國產助成

二、石油資源の開發策として新期間に地質調査をなし內地、樺太北海道、台灣の各地を開發する

三、代用燃料の普及策としてアルコール、ガソリン石炭低溫乾溜液化工業の振興、代用燃料の使用普及

四、右燃料國策を二千萬圓五ケ年計畫を以て遂行明年度豫算として六百萬圓を計上すること

を提示し、この燃料國策に對しては是非實行しなければならぬ所以を力說諒解を求め、更に來年度豫算に當つては國策を定めてこの方針に基き決定するの必要を述べ、國策としては考慮すべき點、財政、國防、外交、經濟その他米價問題に關して種々意見の交換をなし要談一時間半にして三時半辭去した

中島商相語る

液體燃料計畫は九年度豫算に新を出してゐるので、高橋さんにその內容を詳細說明し大藏當局の諒解を得た際であるが軍部の熱心さには實に敬服する、六、七、八の三ヶ月間この夏の陸盤りを一週間に二度會議を開き國防上の見地から國策を樹立したる事は恐らくのことではない、この意味で今度の豫算も寛大な査定を願ひたいものだ

明治製菓增資

【東京電話】明治製菓は今回愈よ大日本製乳株式會社を合併することになり來る二十五日株主總會を開いて決定することゝなつた、之がため明治製菓會社は現在の資本金五百萬圓を六百萬圓に增資する筈である

人

◇杉村陽太郎公使　十四日朝入城朝鮮ホテルに投じ十五日滿洲へ向ふ筈

◇皆川治法次官　十三日退城

◇佐々木平北內務部長　同日朝鮮ホテルへ

◇小坂順造氏（貴族院議員）十三日夜入城備前屋へ

◇野村氏夫人　野村京城醫專校長夫人は十三日逝去、十六日午後一時から大和町曹谿寺で告別式を行ふ筈

非公式軍事參議官會議

【東京電話】陸軍では十三日午後二時より省內大臣室に非公式軍事參議官會議を開き、井上、南、渡邊、林、眞崎、阿部各參議官、陸軍省側より荒木陸相、柳川次官山岡軍務局長及び稲田參謀次長等出席、先づ陸相、參謀次長から滿洲派遣の第六師團內地歸還とその後の滿洲國の治安狀況、北支那に一兵力轉用集中その他の問題につき、支那の情勢、ソヴエート聯邦の觀戰情勢說明あり、懇談の後同三時半散會

壓迫の蔭に動く
根强い平和論
愼重なる列國の對日態度
支那へ赴く途次 杉村公使語る

【釜山電話】今後の日支國交上に重大なる使命を帶びて滿洲國を經て支那に赴く特命全權公使杉村陽太郎氏は十三日夕釜山通過北行したが、堂々たる巨軀をゆるがしつゝ對支對外問題に就て左の如く語つた

今回の旅行は滿洲國より北支南支の一帶に及ぶのであるが、先づ支那のアウトラインに觸るゝに過ぎまいと思ふ勿論支那の現情は國際的には複雜を極めてゐるので簡單に解決されない、また我が對英對米の情勢も貿易軍備その他國際關係が頗る險惡と化したことも事實であるが、これも各國の國情より詳細に觀察すれば、日本を誤解に陷入せんとする反面には自重主義の平和論が根强く動いてゐることを見逃せぬ、殊に大植民地を有する英佛各國の有力なる外交家並に爲政者が、日本に對しては極めて愼重なる見解を抱き、極東の日本と事を構へるときは有色人種を統治する上に於て非常なる困難に陷ることを極度に惧れてゐる關稅障壁を築く經濟ブロックの强化、軍備擴張等も頻りと行はれてゐるが、其の反面にはかゝる平和的見解の下で國際親善論も强つてゐるのを無視することは出來ぬ、目下紛糾を重ねてゐる米國キューバの問題は國際聯盟の問題となるか否かは未知數であるが、米國とキューバの條約上そこまでは進展すまい、唯何れの國家にしても外交は微妙であるから、どんなに變化するか豫測は出來ぬ、この意味において一九三六年後の用意を怠ることは我國として絕對に出來ない（寫眞は杉村公使）

抗日精神に燃ゆ
廬山會議で方針決定

【東京電話】最近支那政府は正面抗日を緩和するが如き態度を示してゐるが、重要なる點への認識は第三次廬山會議で決定した抗日方針要目は左の通りである

一、中華民國政府は日本打倒を以て當面の最大國策の一つとすること

二、その實現根本手段として英米其の他の列强に實力を發動せしむる樣にすること

三、抗日に實力を發動せしむる內面的の援策をなすと共に、必要已むを得ざる場合は列强に對し相當なる程度の利權許與等を與へること

四、列强の實力發動は日本海軍の手薄の一九三六年とすること

同會議に於て蔣介石が開會式の三軍を總括する大元帥として武力の全部を掌握し、英米と最も密接な關係を有する宋子文が軍事と內政のみを除く國民政府の全權を握り

天地玄黃

米價吊上げのための生產制限であるだけに、制限される側は一段とつらい

◇

だが國家補償がある

◇

生產者鳥皮、消費者ギャフン

◇

月給取は月給が下つたことになる

◇

月給の不足を國家補償とはこりやどうぢや

夕刊後相場

◇…仁川期米引

	寄	中	先
六節	[illegible]	[illegible]	[illegible]
七節	—	[illegible]	[illegible]

◇…各地期米引

釜山	[illegible]	大阪	[illegible]
群山	[illegible]	木浦	[illegible]
鎮南浦	[illegible]	下關	[illegible]
名古屋	[illegible]	金澤	[illegible]
熊本	[illegible]		

◇…大株短期引跡

	引	高安
大新	一一七、〇	九〇高
京新	一三三、〇	四〇高
日產	一〇七、五	九〇高
東新	二〇五、五	一三〇高

大阪最終氣配〇七錢（同事）

◇…東株短期引

	大引	高値	安値
東新	二〇五、五	五、五	三、一

◇…朝取短期引

	引	高	安
朝新	[illegible]	[illegible]	[illegible]
大新	—	[illegible]	[illegible]
東新	[illegible]	[illegible]	[illegible]
拓新	—	[illegible]	[illegible]
日產	—	[illegible]	[illegible]

◇…大阪短期引

	引	高	安
大新	[illegible]	[illegible]	[illegible]
東新	[illegible]	[illegible]	[illegible]

新感覺の・クリーム白粉
レートメリー
清新の白色
愛情の肌色

新秋。
君！
メリーの
新鮮美を
讃へて
朗かに
行かう！
東京・平尾贊平商店

社説

蘇聯の肚

笑へぬ喜劇 泣けぬ悲劇

蘇聯政府は、日本に於て五千萬圓のクレヂットを設定したいと希望してゐるといふ。これは最近の報道であるが、實は「又か」の問題である。數年前、民政黨内閣當時、一度物品借款の申込みをなし隈もなく謝絶されたことは世人の記憶に存することゝ思ふ。その後も東京駐在の蘇國財務使は決してその希望を棄てず、迎えず裏面に運動し、機會を覗つてゐた。それを今度表面に持出したのだが、果して今が好き時機であるか何うか蘇國はシベリアに大兵を送り、國蘇國境の要衝に集結して、挑戰的態度を示し、北海に於ては、我用漁者に壓迫を加へ、その他北鐵讓渡に關する交渉の次第など、日本國民は甚だ不愉快なる刺戟を受け蘇國に對する感情の相當緊張せる折柄である。

◇

それで公式にクレヂットの設定を申込むだとして、蘇聯政府は、成功を豫期してゐるのか、それとも當つて碎ける的の瀬踏か、例の『何うでも可い』式のスラヴ族の呑氣な氣風で、蘇國の今に傳へられてゐるのか、蘇政府の肚が解らない。『食はせておいてサテといひ』を、反對に相手を怒らせたり焦慮させたりしておいて『サテ』といふ手もあるかも知れぬが、現在日蘇の關係に於ては、割りした問題に興味が感ずる價値はない話笑へぬ喜劇である、泣けぬ悲劇に存へさせられる問題である。成程前日に問題を取上げて見ると、蘇聯政府の肚け見ゆあれ、蘇聯極東政府の存立のために、餘儀なく演出する喜劇であることが解るやうに思ふ。然かも我々として泣けぬ悲劇ではある。

◇

蘇聯の經濟五ケ年計畫が、如何たる隘路を、その廣大なる領土の個々に與へたかは、世界周知のことである。帝政時代の計畫を知るものが現在の計畫を見ると、殆然騒場の如く成せらるゝといふくらゐ。推して同地方一帶の疲弊の甚しも知られる。然かも極東政府は財政窮乏、何うにも數量方法を講ずることが出來ない。從つて人心險惡に趨き、威令も行はれ難く成り行ける情勢も想像される。從來は、蘇政府の極東增兵は、日滿に向ふ意味も勿論あると思ふが、境内治安維持のための示威運動でもあると見てゐる。そこで案出されたのが對日借款である。斷はれても、叱されても致し方がない、背に腹は代へられないのである。固より父現金を貸せば無理な注文と知つてゐる、有り餘る物資を貸して戴ひ、民衆の生活を救じでも賑はしたい、そのための生産機關も整へたいのである。まさしく悲劇である。

◇

併しながら日本から見れば、彼等は自ら昕いた深穴を知りつゝあるので、義理にも興ひ泣きするわけに行かないのだが、かういふことはいへると思ふ。我朝野が日蘇交渉を朝鮮から滿洲を經て歐洲に通ずる國際列車を驗する一條の路道と、北海漁業權の關係に局限しやうとするのは、甚だ尾籠な話だが、尻の穴が餘り小さい、思想關係に於ては、思想的に穏健なコンクリートの擁護を築くとして、日蘇修交の餘地があるからこそ、使節の交換も行はれてゐるので、經濟、通商の關係も日本の決意一つで、太く強く結ぶことも出來やうし、露滿經濟關係といへば、日蘇修交の標子であるやうに騷ぎ立てる一部財界の心得は、是正されねばならぬ。同時に、政府の保護がなければと、物品借款に尻込みするやうな尻の穴は、思ひ切り擴大さる必要がある。

◇

蘇聯政府の肚は、何うでも可い多寡が五千萬圓、然かも物品借款である。假若し不信にして日本の好意を誤讀するやうのことあらば彼を海へ、彼を戒むる理由と機會とは我に在るわけだ。これも數年前のこと、蘇聯の極東政府が、五百萬圓の電氣借款とかを朝鮮銀行に申込み鮮銀が拒絶すると報復的に同行の浦鹽支店は貸を命じた、それ程は油斷及びその附近一帶に對鮮勞の流通をさへ默認してゐたのである。獨うした邪慳な手心、呼吸といふやうなものも、この際日本財界のために好個の參考資料とならうと思ふ。日本商品の出廻る先きごとに衝を突かれる時節柄、蘇國今次のクレヂット問題は、日本財界の慎重なる考慮に値するものではあるまいか。

絶對安全の淨水を 供給する急速濾過設備

京城の水道は日本一

毎日皆さんが使用してゐる水道が、一週間給水を停止したとしたら各お家庭ではどうなると思はれます。バイキンのウョ／＼ゐてゐる井戸の水でも飯ひ合つて飲まなければならないでせう。私共の生活の中から一週でも水を切り離すとは出來ない、もし水分を私達の身體から抜き去つたとしたらどんなものが出來るでせうか。キッド沙漠に曝されてゐる様なミイラが出來るでせう。水の大切なことは誰でも知り過ぎてゐる。然し都會人はあまりに文明の恩惠に慣れすぎて、水を大切にする人はない。皆様の御家庭に、漢江の水から幾許を通つて來るまで、どれだけの手が入つてゐるか、また水道課の方々がどれほど良い水を供給するために苦心し、また設備の改良に努力してゐるか御察し願ひたい。次に今回改修工事の行はれた纛島水源池の、急速濾過設置について當局の話を伺つて見る

京城の水道の使用量も年々一日約十六、三千立方尺位の増加の見込で今後益々増加する狀態である。昨年の一日最高は百十八萬立方尺であつたが、本年は百二十九萬餘立方尺であるから、擴張工事の計畫水量である百三十萬立方尺に略到達した有樣である。かゝる狀態であるから設備の充實を計らねば給水には非常な困難を伴ふ次第である。給水は市民の生活要素として一日も缺く事が出來ぬから、此の間種々の工夫により給水に支障なからしめてゐる譯である。今回の改修工事といふのは主要な點は急速濾過機を設備するのにあるのでその概要は次の通りである

京城水道は工費百三十五萬圓にて、昭和四年三月第二期擴張工事に着手し同七年一月竣功を見たのであるが、その内水源設備の背寺の水は濾過せず、その儘高區喞筒により配水池に送水することになつてゐるのであるが水質に多少の不純物殊バクテリア、ナイス等が混入して來るので、その儘では給水するに困難なる場合があるので、急速濾過機を設置して、此により濾過して給水する事になつたのである之が水源池の改修工事である。工事費十萬圓にて昨年十月より準備に着手し、今夏七月に完成し八月一日より通水してゐるのである

急速濾過裝置の式はキャンデー式を採用する事とし、その容量は一日最大約八、〇〇〇立方米の濾過水量を得るものにして、濾過速度は一日一二〇米、濾過面積は總計七〇平方米にして四個よりなり、一個の濾過面積一七、五平方米である。濾過床は四層より成り、最上部の一層は有効徑〇、五七―〇、九粍の砂層を約七六〇粍、第二層〇、九―二粍、第三層二―五粍、第四層五―二〇粍の礫にして、第二層以下四層まで各層を一〇〇粍の厚さを有してをる之を濾過床として濾過するのであつて濾過水質は約三米である濾過に當つては源水の管井水は幾分酸性を有するので、石灰にて中和して弱アルカリ性となし之に更に硫酸礬土溶液を藥品混合室にて自動的に混和し、攪拌的に充分攪拌混和したる後、約二時間の容量の沈澱池に導き之に沈澱せしめたる上、源水を濾過機に導き濾過し清淨なる濾過水を得るのである。濾過二床の上層の汚物は一日に約一回洗滌を要するので、此の際には最初に送風機により空氣を濾過床の下部より逆送して濾過膜を充分解き且空氣中の酸素により酸化さすので、空氣の量は濾過面積一平方米に付約一〇封度毎分一立方呎の割合である。その後約一〇封度位の有壓淨水を毎平方呎に付、約〇、八立方尺を下部より同樣に逆送して砂を充分洗滌するので此洗滌時間約兩方共一五―二〇分位である

抑々急速濾過機は、從來の緩速濾過池に比して速度が約四十倍位大にして、從つて濾過面積は四〇分の一位の少さい面積にて同容量の濾過水を得るのである。從つて一旦竣功使用しつゝある水源地に、更に増設擴張をなす等の場合には面積が少さくてよいのであるから便利にして、近來内地に於いては水道擴張等に可成多く設備されつゝある現狀であるのである。且面積が少ないので建設費も亦緩速濾過池に比し低廉なのである又源水の水質が非常に濁濁して居て、常時藥品處理を要する如き源水にも適當してゐるのである。急速濾過は以上の如き利點があるが半面に於ては常に礬土の如き藥品を混入せしめて、人工的に濾過膜を作製せしめる關係上、藥品費を要し、その他洗滌用水、電氣費の經常費を緩速濾過池に比して要するのである。京城水道に於ては概算一立方米につき約五厘位緩速濾過池に比して高くなる豫定である又濾過水の淨化度が緩速濾過に比して多少濁色ありと言はれて居る。然しその濁度は水質試驗規程にも何等支障なき濁度のものにして、現に內地某においては近來殊に急速濾過により擴張工事、新設工事等非常に多數に上つてゐるのである

六大都市も全部急速濾過設備を有してゐるのであるが、その内大阪市の如きは源水が非常に濁濁して細菌數も從つて多いのであるが、急速濾過池を採用して給水を繼續してゐるのである。急速濾過池による濾過效率については、今後の研究調査により何改良の餘地あり、なは效率を增大して完全になし得るものと信ずるのであつて、此の方面には何研究の餘地があるのである

急速濾過機にも種々の型式ありて、一得一失があるが京城府にてはキャレデー式を採用したのである

急速濾過池は以上の如き利點があるので、今後滿鮮方面にも築造さるゝものと信ずるものである

寫眞上より 向つて右に見えるのが急速濾過室、左發電室、ポンプ室、中庭小高い處は排水池＝漢江沿岸に點在する管井、ポツ／＼茸のやうに見えるのがそれ＝貯水池の一部と前方に一部見えるのが急速濾過池＝先方に見える芝地の下は濾過池＝給排水機―

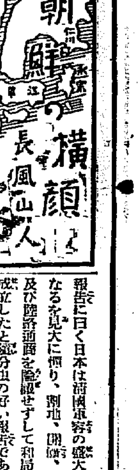

（42） 壬午の軍亂（六）

日本政府は花房公使の報告書に接し、外務卿井上馨をして下の關まで出張せしめ、陸兵一千名を送り場合に於ては朝鮮の土地割讓、京城占據を覺悟して花房公使を全權に任じ、七月十四日仁川に赴かしめた

朝鮮政府は李裕元を正使とし、金宏集を副使として仁川に赴かしめた。支那は東京駐在何公使より日本の強硬方針を急報したゝめ、特に會議の破裂、交渉の頓挫を顧ひ馬建忠を仁川に駐在せしめて以てその成行を監視した

日本全權は主として公使館燒打と公使を放逐した責任を問議し、公法の重大違反を詰問して止まなかつた。十七日の會議に於て李裕元は日本全權の提案八ヶ條中五十項忠賦課の件、殊に範圍內に公使館燒打の首魁を捕へ處罰すべきを約し僅かに會議の破裂を阻止し得たこの時馬建忠から李裕元へ宛てた報告に曰く日本は清國軍容の盛大なるを見大に懼り、割地、開港、及び陸路通商を陰諱せずして和局成立したと區分卑の好い報告である。支那政治家が辭令巧妙戰でその日を暮らした遣方は、今も昔も變らない

日本公使館を燒打した首魁撲滅者崔嘉胤、孔姓之を捕へ、之を死刑に處し、製鎮院に於て梟首した。この處置は極に珍しくも敏速に行はれ、日本政府の國側を和らげ兩國和局の上に効果大であつた。その談判の結果、日韓の間に六ヶ條を約締された

第一、二十日間を限り兇徒を捕へて處分す、若し不能の時は日本より辦理す

第二、日本官民の遭害者は朝鮮より厚く葬ることと

第三、朝鮮より五萬圓を支出し日本官民の遭害者及其遺族に給與すること

第四、兇徒の暴擧によつて受けた損害と水陸兵費として五十萬圓を塡補し、毎年十萬圓を支出し五年で清完す

第五、日本公使館警備として若干兵を置くこと。但し兵營の設置は朝鮮之を負擔す、一年後朝鮮兵民規律を守り警備の必要なければ撤去すること

第六、朝鮮より特派大臣を以て國書を修めて日本に謝すこと

の六條にて壬午軍亂の外交關係は首尾よく和局となつたことは東洋平和のために喜ぶべきことであつた

この事變に對して李鴻章が終始平和保持を主旨として朝鮮事變に當らしめたことは頗る注意すべきことであつた。支那も朝鮮の大院君と謂じく擁護派外に名を借つて政權を占有せんとする野心が多く、特に李鴻章の列國和局の政策を破壞し、特に日本能將を高唱した大官額頭も少くなかつたため、危機の大風時さに高潮に至らんとして困つた

この場面に於ける李鴻章の方策は大局に勝利者であつた

各國の金本位停止一覽表（一九三一年九月以後）

國名	金本位停止（1）	外國爲替管理（2）	金價値の低減（3）
南阿聯邦	一九三二年十二月廿八日	—	一九三三年一月
アルバニア	—	—	—
ドイツ	—	一九三一年七月十三日	—
アルゼンチン	一九二九年十二月十六日	一九三一年十月十日	一九二九年十一月
オーストラリア	一九二九年十二月十七日	—	一九三〇年三月
オーストリア	一九三三年四月五日（3）	一九三一年十月九日	一九三一年十月（3）
ベルギー	—	—	—
ボリヴィア	一九三一年九月廿五日	一九三一年十月三日	一九三〇年
ブラジル	—	一九三一年五月十八日	一九二九年十二月
ブルガリア	—	一九三一年十月十五日	—
カナダ	一九三一年十月十九日	—	一九三一年九月
チリ	一九三二年四月廿日	一九三一年七月三十日	一九三二年四月
支那	（4）	—	（4）
コロンビア	一九三一年九月廿一日	一九三一年九月廿一日	一九三二年一月
コスタ・リカ	（5）	一九三二年一月十六日	（一九三二年一月）
デンマルク	一九三一年九月廿九日	一九三一年十一月十八日	一九三一年九月
ダンチッヒ	—	—	—
エヂプト	一九三一年九月廿三日	—	一九三一年九月
エクアドル	一九三二年二月九日	一九三二年四月三十日	一九三二年六月
スペイン	（5）	一九三一年五月十八日	一九二〇年
エストニア	一九三三年六月廿八日	一九三一年十一月十八日	一九三三年六月廿八日
米國（6）	一九三三年三月六日	一九三三年三月六日	一九三三年四月十九日
フィンランド	一九三一年十月十二日	—	一九三一年十月
フランス	—	—	—
ギリシャ	一九三二年四月廿六日	一九三一年九月廿八日	一九三二年四月
グアテマラ	—	—	一九三三年四月
ホンヂュラス	（7）	（7）	一九三三年四月（7）
ハンガリー	—	一九三一年七月十七日	（8）
印度	一九三一年九月廿一日	—	一九三一年九月
蘭領東印度	—	—	—
アイルランド自由國	一九三一年九月廿六日	—	一九三一年九月
イタリー	—	—	一九三一年九月
日本	一九三一年十二月十三日	一九三二年七月一日	一九三一年十二月
ラトヴィア	—	一九三一年十月八日	—
リツアニア	—	—	—
英領マレイ	一九三一年九月廿一日	—	一九三一年九月
メキシコ	一九三一年七月廿五日	—	一九三一年八月
ニカラグア	—	一九三一年十一月十三日	一九三二年一月
ノールウエー	一九三一年九月廿九日	—	一九三一年九月
ニユージーランド	一九三二年一月一日（5）	—	一九三〇年四月
パレスタイン	一九三一年九月廿一日	—	一九三一年九月
パナマ	（6）	（6）	（6）
パラグアイ	（9）	一九三二年八月	（9）
オランダ	—	—	—
ペルー	一九三二年五月十八日	—	一九三二年五月
ペルシア	（10）	—	一九三二年三月（10）
フイリツピン	（7）	（7）	一九三三年七月（7）
ポーランド	—	—	—
ポルトガル	一九三一年十二月卅一日	一九三二年十月廿一日	一九三一年十月
ルーマニア	—	一九三二年五月十七日	—
英國	一九三一年九月廿一日	—	一九三一年九月
サルヴアドル	一九三一年十月八日	—	一九三一年十月
シャム	一九三二年五月十一日	—	一九三二年六月
スエーデン	一九三一年九月廿九日	—	一九三一年九月
スヰス	—	—	—
チエコスロヴアキア	—	一九三一年九月廿六日	—
トルコ	（5）	一九三〇年二月廿六日	一九一五年
ソヴイエート・ロシア	（11）	（11）	（11）
ウルグアイ	一九二九年十二月（5）	一九三一年九月七日	一九二九年四月
ヴエネヅエラ	—	—	一九三〇年九月
ユーゴウスラヴイア	（12）	一九三一年十月七日	（一九三二年七月（12）

註（1）若くは金輸出禁止。（2）民間制限を收めず。公定相場は建てられてゐない。（3）一九三三年四月六日以後凡ゆる取引は自由市場相場を以つて行はれてゐる。（4）支那、銀本位。（5）コスタ・リカ、スペイン、トルコ、ニユージランド・ウルグアイ、以上の諸國は戰後法律上金本位を設定せず、然しニユージーランド及びウルグアイは事實上金平價に復歸した。（6）米弗はキユーバ、ドミニカ共和國、ハイチ及びパナマに於いても用ひられ、右諸國は自國の通貨制定を有せず。（7）ホンヂユラス、フイリツピン、弗爲替本位（8）一九三二年十二月以來既種農產品の輸出業者は國立銀行に引渡された外國爲替のペンゲ平價に等額のものゝ外に、その三乃至二〇％に亘るプレミアムを受けてゐる。輸入業者は爲替平價の外に一三・五乃至一七％に亘る附加稅を支拂はなければならぬ（9）パラグアイ、アルゼンチンはペソ爲替本位（10）ペルシヤ、一九三二年三月まで銀本位制、以後金平價が法律的に採用された、然し爲替相場は概して硬貨に從つてゐる（11）ソヴイエート・ロシア、外國爲替取引は國營（12）公定國內相場は殆ど金平價に近く維持されてゐる。然し一九三二年十月十七日以降、清算協定を締結してゐない諸國との凡ゆる取引に對し二〇％のプレミアムが國立銀行により設定されてゐる。清算協定に於いてはプレミアムは一九三三年一月二日以來二八・五％と定められた

米國の不正商人 こんな手に乗るな

度量衡の誤魔化し方

ニューヨーク市の度量衡局のマッケイ氏の説によると同局の目に止つた不正を働く方法は大體次の樣なものであるさうだ

買立ての新しい秤の中に鉛錘を詰め込んで正確度を失はしめてやる方法、鳥肉を賣る時に羽の下に鉛の小さい玉を入れて目方を誤魔化す方法、こんな方法は雜作なく買手に發見できる譯であるにも拘らず、永年やつて來て、度量衡官吏が發見する迄、何人も氣が付かなかつたとは不思議だ

秤のバランスを狂はせるために下にある桿の上に重量物を取付けたもの、錘の底をけづり取つて目方を輕くする方法、こんなのは陸と對る譯であるが、可成り數の多い犯罪である。豚の皮を二重にして底を上げたもの、肉を賣る際に竹の皮の下に鰹節のハムの一片をはり込んで目方をはかり、竹の皮の下寸前に之を取り除いておく客を誤魔化す方法、之れには手品式の技術が必要だらうと思ふが、誰も氣がつかずにゐたとは又不思議

巧妙なのになると秤を傾せて臺盤の下に穴を開けて、之に四オンス許りの目方を付けた鉛金を下に下してあるが、それは足許にあるペダルを踏めば加算されるが、踏まなければ、事實の儘を合はすと言ふ巧妙なトリックもある

或るガソリンスタンドでは五ガロンを賣る際に一ガロンだけ目盛りを上げて置いて、何時でも四ガロンを賣つて五ガロンの料金を取つて行くと言ふやり方

或るずるいのになると秤の裏側の見えない處に刻んだ肉の粘り屑を着けて、押し付けといて係官が發見した時には、何かの理由で以て偶然付いたんでせうと言ふ風に見える準備をちやんと整へて居る巧妙なやり方などがある

子福者の記録

【イスタンブール（トルコ）發】トルコの[illegible]部イスタンブールの住人ハジ・ベーには四十三人の子供がある。男の子が三十八人で女の子が五人。こんなのは恐らく子福者の世界レコードであらうといふ評判。この先生所謂律義者の子澤山で子供に恵まれた代り金に恵まれずその日の生活にも困ると訴へて大統領ムスタファ・ケマルパシャに特別の恩典を願ひ出でた

京日俳壇

臼田亞浪選

雜詠（八）

京城 田中 郁雄

朝の蝶舗道の冷えに舞ひ落ちぬ

連翹の夜の花へ白い顏むけし

窓に細い月がうるみてサクランボ

同 宮本 秀徹

暮れ行くよ若葉が匂ふ風に居て

風涼し湯疲りの屋根へ三日月が

同 村上 玉水

夏寒し金魚水そこにおちついて

夏淺し子をあやす聲夜の露路へ

春川 桂木 白虹

梨の花書齋の窓の明るきへ

漢京里 荒木 正夫

あまりにもうるさき頭に犯ちに院

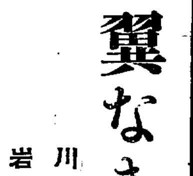

翼なき鳥

川路柳虹作　岩本正二畫 ［102］

ネオンのかげ（三）

泉谷と雜談してゐる時、いつもくる學生のお客が二人ばかし來た鷺子はあたふたと奧のコック部屋へ出かけてお湯の世話など言ひつけた。

「じや、僕失敬します。所が決つたら、すぐ知らして下さい」

「歸るの？どつちにしてもあたし伺つていゝわ。所はさつきの所なんだから……」

泉谷は少し名殘り惜さうな身振りで出て行つた。そして門口で

『實は近く僕もあの下宿を越さうと思つてます、ちやまた……』

彼は微笑しながら出て行つた。

マダムは午後になつて歸つてきた。彼女の顏は晴やかだつた。

「マッちやん、話は大體いゝ工合よ。それでね、すぐにも來て貰ひたいつていふの。五時頃にユキさんが自分でこつちへ迎へに來るつて言つてたわ。嬉しなもんよ」

そんなことを言ひながら彼女にお湯に入つてお化粧をするやうに言ひつけた。

「でも、すぐでお店はかまひませんの？」

「いゝわよ、一日ぐらゐ。今すぐ床へ『女給少女入用』とでも貼り紙出しとくわ。そしてあとから聞旋屈へ頼んだつていゝし、とも角話が進んでるときはすぐ行くものよ。さつさと仕度なさいね」

マダムは頻さくにさう言つて彼女をせき立てた。鷺子は手拭や石鹸をもつていつもゆく錢湯へ出かけた。鷺子は人のまだ少い湯槽のなかで自分の運命の不思議を考へた。そして酒場の女給にまでなる自分の姿のどこに魅力があるのかしら……と思はずその挿畫を鏡にうつしてみた。

もう處女でない自分だつた――彼女にふくらんでゐる乳のあたりをみた。その乳首をみた時前よりも黒んでゐるやうにも感じた。彼女は何かハッと思ひ當る抜るものを感じた。でも次の瞬間そんなことは問題でないと自分で打ち消すやうに思つてみた。が此の月は不思議なことに月末にいつも見るべきものがないのであつた。

「もしや」と思ふのはあの一ケ月半ばかし其前に平井と別れた時のあの想ひ出だつた。それはあの日最里の別れ家で別れを惜むあまりの愛の戯れの不用意が憶ひ出されたからだ。平井と同棲した時代は嚴重に豫防してゐたのに……と思ふと此の別れの際の不用意が悔まれた。が彼女は夫れを自ら否定

女が處女を失つた肉體である自信はその肉體のどこかに神經的はないあるもの――それが肉體的な壓迫かも知れないあるものがあるのではないか――そんな氣もちで彼女は鏡にうつる自分の全裸の姿を見てみた。

彼女はお湯から上つて急いで『ミドリ』へ歸つた。マダムは彼女に給料の全部と、『これはほんの少しだけれど……』と言ひ乍ら五圓ばかしの金を餞別に渡してくれた。

「アラ、そんな心配なんかして頂いちや困りますわ。あたしが悪いから出るのですのに」

鷺子は辭退したが、

「そんなこと言ふもんぢやないのよ、あんたすぐ着物をこしらへなくちやならないわ。もう夏物でせう。カフェーや酒場は衣裝にかゝるのよ。だからこのお給料全部で『明石』か『セルか』でも買ふといゝわ。此間こしらへたセルで日着てゆくでせう」

『エ、ほかにないんですもの』

鷺子はさう言ひ乍ら鏡臺の前に坐つた。

『お目見えだからせいぜい念を入……になさいよ。お白粉もつけ……けてね』

マダムはお化粧の世話までやいて面倒を見てやつた。五時近く迎ひの者が、[illegible]表に停つた。

將棋新手合（七）

於東京市日本橋蠣殼町二ノ七 溝呂木將棋所

（圖は八八角迄の局面）

平手 先 六段 ▲寺田 梅吉（東京）

六段 △山北 瑞三郎（東京）

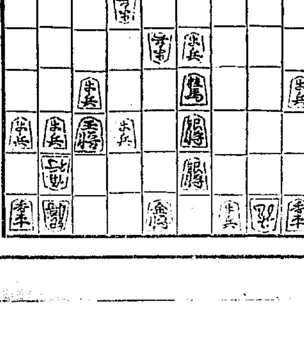

[illegible]持駒▼　△山北氏持駒 飛歩

△六八玉 ▲七九角成 △五八玉 ▲三九龍 △同 銀 ▲五七金

△四九玉 ▲四七金 △三八銀 ▲四六馬 △四七銀 ▲同 馬

△三二飛 ▲三七桂迄にて寺田氏の勝

（溝呂木七段講評）（先手）五八玉と逃げる處、七七玉と逃げても七八銀成で孰れに逃げても必至の順を狙はれる（後手）三九龍の邪ては、自玉に直詰みがないだけに強い攻め手である（先手）三八銀と更に角受けるのは此の場合已むを得ない手であるが、敵玉に手懸がなくなつたので見込がない

【總評】本局は、最初後手方は三二金上りの力戰趣向を採り頗く對策を圖つたのを、先手方は弱く對抗したので其間に乘じ有利の棋勢を占めたが、先手方が形勢險惡なるに努力を拂ひ、挽回に努めたので稍々回復したが、また後手方の優勢は動かす事は出來なかつたが、先手の六六銀に五六歩と突く誤手を逃して三五歩と打つたので幾分形勢を損じて了つたので形勢一變したが、先手方最も大切なる終盤の收束合に於て、三九歩打の緩手をなした爲め、後手方に八二玉と躱いて九三玉の早逃げをされて見込のない局面となつて敗れたのは先手方にとつて遺憾の棋局であつた

新刊紹介

●婦人病の病理と治療法（醫學博士 永田南藏著、五十錢、東京下谷區御徒町三ノ七九 新科學社）

北鮮版

稚樹の伐採は禁物
私有林野に保護を加へる ―咸南の制限規則―

【咸興】咸南では私有林野に於ける施業制限規則を八月二十四日附道令第十九號を以て發布したが之が發布の主旨及其の内容に付て森林所有者として知つて置かなければならぬ必要事項に就き李咸南產業課長の說明

新規則の主旨 私有林の施業制限規則は森林令第十九條に依る私有林野の使用收益に關する弊害を矯正する爲の必要上發布せられた道知事の命令であることは勿論であるが從來の私有林保護規則と何等異なる所がないが目的は從來濫採された稚樹及地被物を保護育成すると同時に伐り惜まれた大木の伐採取締を思ひ切つて緩和して燃料及自給肥料を得せしむる等成るべく天然力を利用して速に林叢の構成を圖る方針で發布されたもの

規則の特異點 (イ)林木の伐採制限 伐採の制限は樹高のみを以て定められたのである即ち針葉樹では樹高十八尺未滿闊葉樹では樹高十二尺未滿は府尹郡守の許可を得なければ伐採が出來ないこと

(ロ)生枝採取の禁止 生枝の採取は林木の育成を阻害すること甚大で林業經營上頗る不經濟的であると謂ふ見地から特別の事由のない限りは之を禁止すること〻し急速なる取締は地元民の燃料供給上にも困難を缺くと謂ふ樣な虞もあるので成るべく大木を伐つて燃料の補給を圖ることを本旨とするが大木のない然かも幼令の森林所有者で燃料を他より供給を仰ぐ途のないものは出願せしめ實査の上造林上差支なきものに限り許可する

(ハ)樹根の採取 樹根の採取は林地の結合を弛め地盤の安定を缺くこと甚しいものあるとし採掘の準備がなければ之を許可しないこと

(ニ)開墾及土石の採取制限 開墾は動もすれば風致の弊に陷り甚しきは地盤の崩壞を招き國土保安上著しい障害を及ぼすこと〻なるので特別の土地事情あるものでない限り急傾斜地の開墾を認めないこと新規定では廿度以上の傾斜地の土石採取は許可を得なければならない

伐採の指導 それから既に述べた通り大木の伐り惜しみをせめて云ふ主旨から規定で制限した樹木以外は思ひ切つて伐採せしむると云ふ趣旨で成るべく何等の拘束なく公然伐採し得るやうにする方針であるが一時に林木を拾伐して跡地を荒廢せしむるは濫伐を防ぐ必要もあるから皆伐しやうとするとき又は手入の爲行ふ伐採でも必ず伐採着手廿日前に府尹又は郡守に屆出しむること〻なつた、屆出あつた場合は必ず郡から實地踏査して伐採に對する指導をする間伐は過伐に陷り易く從て林内の地を形成せしむる虞あるので今後は特殊林野の外は之を行はしめない樣に指導を周密にすること〻なつた

弊害の矯正 森林の使用收益に關する弊害を矯正するため必要あるときは地域及期間を定めて樹木の伐採や落葉落枝下草芝草根若くは土石の採取を禁止又は制限すること〻なつてゐる、此命令は必要ある場合は隨時發せらる〻は勿論であるが規定に依て禁止又は制限したるときは之を告示して一般に知せる、本規則では制限内の樹木の伐採や生枝及樹根の採取傾斜廿度以上の土地の開墾及土石の採取又は特に禁止若くは制限せられた地域の樹木の伐採や落葉等の採取を禁止せられてゐるが特に不止得事由ある場合は府尹、又は郡守に願出て許可を受けて伐採又は採取をなし得る『ヲノヲレカンバ』(樺木)の伐採は道知事の許可を要することは從來と同樣である

罰則 以上述べた所の規定又は命令に違反あるときは其の違反に由つて百圓以下の罰金又は拘留若くは科料に處せらる

適用の範圍 本令は林野の所有者又は占有者は其の適用を受くること勿論であるが、之等の人々の代理人戶主家族同居人若くは雇人でも規定に違反した場合は所有者又は占有者は自己の指揮に出でなくとも責任を免る〻ことが出來ず處罰せらる〻から注意を要す、緣故者ある國有林野にも之を準用せらる

珍らしい海の異變
赤潮の毒素らしい 漁民のSOSで分析試驗 =三日目には解消=

【咸興】西湖津漁民のSOSに對し咸州郡からは即時係員を急派し道衛生課でも分析試驗に着手したが右純水產技師は劇藥の關係なら相違ひだが海水が赤くなつたと言へば赤潮ではあるまいか。長雨が霽いた時など潮流の比較的に動かぬ灣内には植物性プランクトン即ち或る特殊な浮游生物たるダイアトン(硅藻類)の急激な發生を見て海水は赤味を帶び之を赤潮といつてゐる、その沈澱により魚類の鰓を塞ぎ窒息死に至らせる物理的現象と化學的分解に伴ふ毒素の發生で魚介の變色死滅を來る場合があると見てゐる。果して然りとすれば問題も飛んだ濡衣を着せられた譯である、道衛生課に於ける分析の結果は硫酸及び鹽分が特に多量と認められてゐるが赤潮なら約一週間持續する筈が三日目の十一日朝平常通りの狀態に回復したので改めて比較試驗を行ふ筈である

御救恤金傳達式
元山と咸州 罹災者感泣

【元山】去月上旬の風水害に對し畏くも 天皇、皇后兩陛下から罹災民に下賜された御救恤金を元山府内の罹災民廿二名に配分されたので府では十四日午前十時から府廳樓上で右廿二名に對し御下賜金傳達式を行ひ何れも聖恩の洪大に感泣した因に罹災者の内十六名は所有船舶を全損、六名は半損の厄に遭つた

◇

【咸興】咸州郡下の風水害罹災者に對する御下賜金傳達式は十一日午後一時半から興南邑事務所で執行、岡田咸州郡守からそれ〴〵傳達されたが來賓としては興南署長以下邑會議員其の他官民多數あり何れも受者は慥か茅屋の些細な事柄にまで畏れ賜ふ御聖恩の廣大かつ無邊なのに唯感泣し倒壞家屋の復舊に全力を盡すことを誓言してゐる罹災者は左の通り咸州郡興南邑天機里金昌實、同中北熟、同金氏

國境新設駐在所
建設を急ぐ

【咸興】咸南國境上流の新駐在所三箇所の所要人員は國境以外の各署から軍隊出身の獨身者を條件として九日警部補二名を振り直ちに惠山署に集結、駐在所に利用し得る建物のある第五十號所には十一日出發赴任し附近人家もない第一土第二土期には假小屋建設を急ぎその竣工を待つて直ちに赴任の筈

腐れた死體
大敗網に掛る

【咸興】十一日午後四時二十分頃咸州郡西湖津沖合二十哩の地點に出漁中の李某の大敗網にコールテン地ズボンのみを着用した男子の腐爛死體がかゝつたので右の旨を西湖津駐在所に屆け出たので即時檢視したが上半身は全く腐爛した年齡及内鮮人別さへ判明せず目下調査中であるが本春五月頃同地點で發動機船が沈沒した際四名の溺死者あり今尚一名の死體も發見されぬので或ひはその仲間ではないかと見られてゐる

江邊の秋姿 ―◇― 大同江五景【A】

先づは豐年
咸北道の農作豫想 農民は鼓腹で躍る

【羅南】咸北道の農作物は先月の暴風雨にも拘らず頗る順調で、特に大豆の如きは古老の言では五、六十年來の豐作と稱せられ、價格も相當であるので本道主要農產としての大豆のために農民が躍る還まれば豐年であるが、粟は若干不良好な經過を見ながら六、七月の頃病蟲害に侵され著しく收穫を減じた、なほ九月一日現在の豫想では前年に比して一割九分八厘の增收であり、粟は、四年の昨年に比すれば二割二分五厘の增ながら減じて平年作どころでこれを全鮮的に見れば粟は二割九分の減收、大豆は六割七分の增收と見込まれてゐる、本道の收穫豫想數量は左の通り

大豆 四六七、三五九石(前年二八九、九六六石)
粟 五一二、一三六石(前年四一八、二二一石)

なほ米作は昨年の三割增收は動かぬところと見られ、この秋こそ久し振りに農民も鼓腹し得るものと見られてゐる

咸北警官大異動
十二日發表

【羅南】咸鏡北道では十二日附左の如く警官異動を發表

補城津警察署長 警部 井下政之助(漁大津)
補漁大津警察署長 同 坂口時治郎(慶興)
補茂山警察署長 同 今關 信(明川)
補慶源警察署長 同 小川 韶二(富寧)
補富寧警察署長 同 松岡 末人(延社)
補鏡城警察署長 同 小野 秀雄(雄基)
補雄基警察署長 同 正田 茂一(鏡城)
補明川警察署長 同 久竹 春頓(西水羅)
補西水羅警察署長 同 片岡喜久美(清津)
補延社警察署長 同 森 兵八(會寧)
任總督府咸鏡北道警部 補延社警察署長 警部補 內山保治郎(三峰)
任總督府咸鏡北道警部 補警察部衛生課 警部補 大脇 五郎
任總督府咸鏡北道警部 補清津警察署勤務を命ず 同 福山 廣作
任總督府咸鏡北道警部 補會寧警察署勤務を命ず 同 蒲田 要藏
遮茂警察署警察官駐在所勤務を命ず 同 齊藤 房吉
穩城警察署農事警察官駐在所勤務を命ず 同 神尾 五治(衛生課)
羅南警察署勤務を命ず 同 岡崎 龍雄(雄基)
警察官教習所勤務を命ず 同 尾野 忠衛(訓戎課)
鏡城警察署三峰警察官駐在所勤務を命ず 同 小林二太郎(三長)
雄基警察署勤務を命ず 同 伊田 豐次
明川警察署花臺警察官駐在所勤務を命ず
任總督府咸鏡北道警部補 訓戎警察署勤務を命ず 巡査 伊野 茂雄(警務課)
任總督府咸鏡北道警部補 訓戎警察署勤務を命ず 巡査 岡田 才智(穩城)
任總督府咸鏡北道警部補 三長警察署勤務を命ず 巡査 鎮正 福次(三長)
三長警察署農事警察官駐在所勤務を命ず 巡査 矢野 義雄(慶興)
任總督府咸鏡北道警部補 雄基警察署勤務を命ず 橋本 野之(新任)
任總督府咸鏡北道警部補 警察部衛生課勤務を命ず 巡査 禹 明 植(雄基)
漁大津警察署勤務を命ず 警部 金 時 昱(保安課)
清津警察署勤務を命ず 警部 李 集 植(清津)
雄基警察署勤務を命ず 警部 朴 乙 守(雄基)
會寧警察署勤務を命ず 警部補 朴 應 鉤(會寧)
警察部保安課勤務を命ず 同 李 乗 之(明川)
吉州警察署勤務を命ず
明川警察署勤務を命ず 同 白 明 德(慶源)
同 金 昌 烈(吉州)
慶源警察署勤務を命ず 同 金 貞 (漁大津)
鏡城警察署勤務を命ず 警部 三浦 秀吉(慶源)
警察部警務課勤務を命ず 同 田邊 洗耳(茂山)
同 福田 榮藏(慶興)
同 夏井 一進(穩城)
依願免本官 警部補 岡米源治郎(穩城)
任朝鮮總督府咸鏡北道警部 穩城警察署勤務を命ず
依願免本官
依願免本官 警部補 金 丁 嚴(鏡城)

關東州の苹果
今に朝鮮へ逆輸出 鹽藏鯖の進出だけは有望 滿洲進出悲喜奏曲

【咸興】十六日に亙つて滿洲主要都市を巡歷し仔細に產業視察を遂げた咸南產業課山崎技手の悲喜二重放送

恐しいのは關東州の苹果だ。旅順、大連から金州線一帶まで苹果の樹林で樹齡概ね十年内外だから十五六年から三十年を苹果の全盛期とすれば遠からぬ將來に朝鮮へ逆輸出を企圖してゐる位で質、價格すべての條件が北鮮物など到底割込む餘地はあるまい……と先づ悄い限りの悲觀材料を展明させ次はお定まりの喜觀だが滿洲人は鹽鯖の味を知らぬから需要喚起の大宣傳が何より先決事項だ。然しこれには相當の根氣を必要とする、日露戰役の後三井、三菱邊りが鹽鯖の熱心な宣傳を開始して數年前からやつと效果が目立つて來た市に漸く滿洲人の嗜好を轉換させるには餘程の根氣が必要だ、然しながら昨年黃海道から奉天に仕向けた鹽鯖は運賃諸掛の當時でさへ一車十百圓の運賃、關稅、諸掛りを支拂つて奉天で百斤五六圓となり採算充分であつたから新線の開通で地の利を得た北鮮鯖は運賃安と關稅引下げに惠まれ而も百斤八九圓の相場を呼んでゐる現狀から見れば滿洲の大市場ハルビン仕向けは確かに有望だ……だが一時明れ、處がまた故障は續く吉林の大商人は運賃諸掛りは自分で負擔するから先づ品物を送れ、仕切りは六十日後にしやうと言ひ、ハルピンの日本商品陳列所長も同樣の條件なら引受けると。斯うなると六十日間資金の運用に困らぬ位の強固な出荷組合を作ると、先方にも確實な荷受組合を作らせることが雙方圓滑な取引を纏げるために最も必要な施設となつて來る……斯して北鮮鹽鯖の對滿貿易は結論において『大安』の卦が立つ、でも鹽鯖は冬季松花江の結氷で豐富な淡水魚の供給が杜絶えた期間に限られる

大谷中佐凱旋

【羅南】琿春派遣隊長大谷中佐は十一日朝羅南着列車で凱旋、軍部、官民多數の出迎の裡に原隊步兵七十三聯隊に歸還した

長津の燕麥
まさに全滅の慘 種子さへも採れず 郡民は痛手に泣く

【咸興】長津新興兩郡の燕麥作況は八割以上の減收で殆んど全滅に近く陸軍の馬糧どころか來春の種子さへ無い。然し之を耕作してゐる火田民はまことに容易なもので蒔きつけ後手入れもせず下せば苗々として一望の畑だから『地肌も見へぬ。まことに良く出來た…』と喜んでゐるが現狀に踏込んで見ると苗々と生ひ茂つてゐるのは皆雜草だ。新興郡の東上面も四割から五割の減收、その上馬鈴薯も四割見當の減收と認められるから今年同方面の農家は甚しい困窮に陷り他に勞働でも求むる外に熱が無い。ところがこの凶作で長津江水電の用地買收には好轉の兆が見え初めどんなに焦つても快適な解決法の案出されなかつた火田も自然に消滅することになつたから世事塞翁が馬でまさに禍福はあざなへる繩の如しだ。それにしても食糧缺乏の上に五十萬圓に近い馬糧燕麥も大阪と特約した二千噸の馬鈴薯澱粉も全然見込みを失つたことは大痛手だ……

慰靈祭や射擊會
事變記念日 元山の催し

【元山】十八日の滿洲事變記念日に於ける元山の行事は府及び鄉軍國防、青年團、軍部、町洞總合會協議の結果左の通り決定し盛大に舉行することになつたが軍部計畫の爆擊演習は經費の都合で取止めとなつた

◇射擊會 十六日午前九時から松濤園ゴルフリンクス附近の射擊場で舉行、軍隊關係者並に各學校生徒赤十字社員町洞委員等も參加の筈

◇慰靈祭 十八日午後三時から大神宮神域で舉行し祭典後元山の凱旋軍人中島憲兵軍曹、松田曾八、木莞爾、種藏領徳の三步兵上等兵に對し記念品贈呈式を行ふ

◇講演會 十八日午前午後に亘り元中・元商、高女、小學校、普通學校で咸興聯隊の大竹少佐の講演があり夜は七時半から壽町小學校で朝鮮軍司令官、西質東拓支店長、中島憲兵軍曹の講演がある

鐵原牛大市

【鐵原】鐵原郡主催の畜牛大市は去る十一日開設、好天氣に惠まれ多數の人出で賑つた。成績は▲入場畜牛頭數九百頭餘▲賣買頭數六百頭餘▲最高價格三百圓▲最高價格二百圓▲最低價格十五圓

なほ賞金は抽籤で左の通り

一等(六十)鐵原郡於雲面江山里權炳洙、二等(各二十圓)鐵原四要里徐萬基、同鐵原郡東松面五西里金龍萬

上三峰校開校【上三峰】

小學校では過般京城から校長野良平氏の着任を見たので十日から開校したが生徒は差當り五十名

憂ひの〝昭和水利〟
地元民猛然蹶起し 市民大會で實現猛進の氣勢 ―產米統制の渦紋―

【安州】十日安州郡齋藤は外地產米制限統制說傳はるや昭和水利の前途に大きな暗影を投ずるに至り地主及地元民の憂慮その極に達しつひに記者團蹶起し當局の意嚮打診に之が對策の實狀を聽取すべく非常時、荒木朝新、村山朝、李鍋日、及本社守永支局長の諸氏は平壤に藤原知事、青木同水利課長、商工會議所、各新聞社及支局を歷訪し準備を聽取するとともに盡力方を要請したが一方安州地主及び振興會では取あへず總督及び道知事へ陳情書を提出することになり市民大會も開催すべく目下手續き中新安州でも地主及振興會の蹶起となり前後して市民大會を開き氣勢をあげることになつた

鰮の大群近づく
咸南沿岸の漁民 「豐漁豫想に躍動」

【元山】咸南沿岸の鰮漁期は愈よ本格的となり一週間前まで十五里沖合を回游した鰮群は漸次沿岸に近づき漁洋津、群仙、遮湖、新浦、新昌附近では刺網船一日の水揚數百丁に達し中には巾着網で五千丁水揚げの記錄を作るなど大豐漁振りを示し前記西湖附近ではさながら戰場のやうな活況を呈してゐるが元山近海の漁期は本月下旬ならんと豫想され各魚油製造業者は準備全く終り待期中のもの又は既に製造を開始した向もあり、この分で進めば今年の鰮漁は大豐漁を豫想さる

溜池で溺死
中學生のご難

【羅南】清津彌生町六藤吉氏長男吉川武雄(一七)君は今春羅南中學に入學、自宅から汽車通學の途中十一日午後一時半授業を終へ、四時十八分の汽車を待つ間友人と共に附近鐵道局所の溜池で遊泳中深みで溺れ、醫師の手當もかひなく遂に絶命した

元山惠化院
傳染病院の名をかへる

【元山】元山府立傳染病院といふ名稱が差別的で面白くないとあつて道移管を機に府では「元山府立惠化院」に改めて十一日から看板をかけ替へた

上三峰に電話架設

【上三峰】過般來上三峰市内に電話新設の議が起り二十二、三の加入者が決定したので三峰局でこれが準備を行ひ愈よ十日から聯絡架設に着手した

圖們の殉職慰靈祭

【圖們】新興圖們は領事館警察分署設立一周年記念祝賀會並に殉職警官の慰靈祭を十日午前十一時から分署で舉行官民五百餘名參列し先づ慰靈祭を執行新たに燒香し勇者の冥福を祈り引續き祝賀會を開き型の如く各代表の祝辭があつて祝宴に移り各種餘興續出して歡談し午後四時過ぎ散會(寫眞は招魂祭式場)

羅津に電燈

【羅津】一萬四十の港民が待ちこがれてゐた電燈が漸く點燈する運びとなり十日から三日間試驗的送電の結果成績良好で愈々十日から市街の一部を除き點燈した

咸北秋蠶
約千七百石 三百石增收

【羅南】咸北道の秋蠶の豫想は千六百九十二石で、昨年の千三百八十五石に比すれば約三百石の增收であるが、九月十一日現在、共同販賣市場の出廻り狀況は郡別に示せば次の通り

鏡城	六七三、〇〇〇匁
明川	一、〇〇〇、七〇〇
吉州	四三七、〇〇〇
城津	一、一三六、八〇〇
富寧	一〇九、四二〇
會寧	四一、五二〇
鍾城	四、〇〇〇
計	三、四〇六、四六二

殉職警官追悼會
清津校庭で盛大に執行

【清津】清津の殉職警官米倉山氏の追悼會は既報の通り十一日午後一時清津小學校々庭で執行、遺族富永知事以下道幹部、十九聯隊長(代理後藤高級副官)須藤羅南憲兵隊長はじめ官民有志者、各種團體學校生徒參列しさしも廣い校庭も所狹く、式場時に淋しい人垣をつくつた、定刻導師入場讀經についで田中清津署長、吉岡警察部長、宮永知事、永田羅南署長(道內署長代表)池田警務局長(代理服部警務課長)中島師團長(代理後藤高級副官)清津檢事局檢事正代理、消防組頭、その他の弔詞朗讀の後學生總督外數十通の弔電披露がある遺族總代は孫の服喪の未亡人は安らかに眠つてゐる遺兒を抱いて燒香し居並ぶ列者の同情をそゝりついで遺族、重なる參列者、各種代表の燒香がありしめやかに終始し稀にみる盛儀であつた

人の動き

▲半島十九師團長 十二日雄基へ
▲中村十九師團參謀長 同上
▲太田三八旅團長 十一日着任
▲栗田朝鮮軍經理部長 十日南陽渡邊分遣隊巡視、圖們を視察、琿春經由慶源へ
▲淺野羅城守備隊長 十一日上三峰初度巡視
▲梶川裕氏(咸南地方課長)十二日保寧、牙山郡へ出張十三日歸任
▲益田俊夫氏(殖銀本店詰)十五日來咸赴任
▲山田耕平氏(釜山署勤務警部)十六日着任

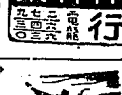

難破船

◇……南浦の若妻殺し事件で刑事補償の要求、まだ初物だけに幾何になるか保證はできず
◇……豚の世界に天然痘、人間にも感染する奇病としても、豚の人間化けまだ考へられず
◇……山戀ふて山遊びとしやれた風騷りな敗走兵がある、アメリカ向きなら椰子の木蔭にお行きヤス
◇……海水の藍色、三日で解消、漁師の怒か、赤潮の狼藉か、は知らず、羽鷄には飛んだ濡衣
◇……何よりは地をとり僞裝で行く、他所の府營測量を衛生に病むものもあり、お節介また有難し
◇……黙思の秋は淡けれど秋風寂しく散るものは散る花の花なら散るも惜しからず

土木鐵道 鑛山水利 測量製圖 諸機械 度量衡 鋼鐵家具 建築材料 防水材料 鑿泉業
京城府太平通 伊藤商行 電話本局 二三〇・二三六・七一〇・九三三

釜山出帆 (北九州商船釜山出張所)

博多直行 丸 毎日午後九時
對馬、壹岐、博多行 丸 八月二日五日八日十一日十四日十七日二十日
嚴原、壹岐、長崎行 丸 八月四日九日十四日十九日二十四日二十九日

仁川出帆 (代理店日鮮海運會社)

博多、佐世保、長崎、三角、鹿兒島行 山東丸 八月卅日 九月十一日
大連直行 第七原田丸 九月廿三日
山東丸 九月廿三日

鎭南浦出帆 (代理店日鮮海運會社)

仁川、博多、長崎、三角、鹿兒島行 山東丸 八月十九日 九月九日 九月廿九日
第七原田丸 九月八日 九月十八日

新義州・安東出帆

鎭南浦、仁川、博多、三角、鹿兒島行 山東丸 八月卅一日 九月十八日
天候及時間關係ニテ延期スルコトアルベシ
日鮮海運株式會社 仁川府本町四丁目一番地(日鮮ビルディング) 電話 一〇八〇番

朝鮮汽船出帆

朝鮮總督府命令航路
鎭南浦出帆 朝鮮北海道大連線 (代理店日鮮海運) 電話五二九
裏日本北海道行 日本海丸 九月六日 天海丸 九月十八日 朝海丸 九月廿八日
仁川出帆 (代理店日鮮海運會社)
大連直行 日本海丸 八月廿一日 天海丸 九月十二日 朝海丸 九月廿八日
裏日本北海道行 日本海丸 九月八日 天海丸 九月廿一日 朝海丸 八月廿九日
群山出帆 (代理店群山海運) 電話一四〇
裏日本北海道行 日本海丸 八月十六日 天海丸 八月廿一日 朝海丸 九月一日
木浦出帆 (代理店木浦海運) 電話八五四
裏日本北海道行 日本海丸 八月十七日 天海丸 九月一日 朝海丸 九月一日
釜山出帆 (代理店釜山海運) 電話四〇〇八
裏日本北海道行 日本海丸 八月十九日 天海丸 九月 朝海丸 九月
浦項出帆 (代理店浦項海運) 電話一〇三
裏日本北海道行 日本海丸 八月廿日 天海丸 九月 朝海丸 九月
朝鮮總督府新潟命令航路 新潟北線北道線海 新潟出帆
元山出帆 (代理店元山海運) 電話一〇二
笠戸丸 八月廿一日 笠戸丸 八月
西湖津出帆 (代理店西湖津海運)
笠戸丸 八月廿三日
城津出帆 (代理店城津海運) 電話十二
笠戸丸 八月廿四日
清津出帆 (代理店北鮮海運) 電話一八
笠戸丸 八月廿五日
雄基出帆 (北鮮海運雄基支店)
笠戸丸 八月廿五日
新潟―清津直行航路
新潟 有月二ノ日 清津 每月五ノ日 雄基 每月八ノ日 新潟 每月九ノ日

朝鮮郵船定期出帆

京城支店 電話本局一九五番
東京行 仁川三日 釜山―大阪―名古屋―橫濱
大阪行 仁川六日 門司―大阪―神戶
名古屋行 博多―門司―大阪
清津一四日 元山廿八日 釜山
北海道行 伏木七尾 敦賀 淸津 元山 城津
大阪行 仁川 群山 木浦
上海青島行 仁川 鎭南浦 平安丸
鹿兒島行 仁川 釜山
注文 津行 仁川 元山
日本郵船定期出帆
平安丸 仁川 大連―天津
代理店 仁川代理店 群山代理店 木浦代理店 元山代理店 城津代理店 雄基代理店

阿波共同汽船仁川出帆

威海衛、芝罘、大連行 利通號 九月十日
海威衛、芝罘、大連行 第三共同丸 九月十二日 九月十六日
鎭南浦、大連、天津行 長山丸 九月十四日 九月廿一日
代理店 野口商會 電話二四〇四・二七三番

就航船鮮海丸

每日一ノ七ノ
優秀客船 (三二〇〇噸)
仁川府本町四丁目二
鶴谷汽船株式會社 仁川出張所 電話五〇・一〇八番

南鮮版

仁川貿易 二百萬圓の增進
米、活牛、織物等の取引き活況を呈す

【仁川】八月中の仁川港貿易額は輸移出一、五五六、八四四圓輸移入五、八三二、二八七圓合計八、三一三、一三一圓に達し前年同月に比し輸移出一三一、七八六圓輸移入一、九一九、七二三圓、合計二、〇四一、四九九圓の增進を見たが、これが輸移出の增加は米が颱風のため內地減收も強く內地市場の荷動を容れ入港多く殺出し活況を呈したのと活牛が濟州島牛の入港不振を聯めつゝも輸出同港要旺盛取引高額および移出激增せるに主因し輸移入の增加は綿織物が出盛期を控へ先高を見越し買進める振合をみ、入荷激增、綿織物も同樣狀況を呈しセメント機械類及び木材も引續き活況を辿りつゝある等に主因してゐる、なほこの間かなりの激退を示したものとしては輸移出の大豆、輸移入の粟、小麥粉、砂糖、揮發油等をあぐべきもその額は概して僅少に終つた

棉の木浦に 大繰綿會社生る
差當り同業組合を設けて ─早速繰業を開始

【木浦】道內の繰花取引を指定販賣とし四會社を指定したことは既報の通りであるが指定會社以外の繰綿業者を一團とした新會社を設立して道の指定をうくべく交涉委員數氏は九日上道、最後の陳情を行つたが當局は新會社設立の暇を決すべく十日棉花同業者事務所にあつまり會社設立終了まで木浦棉花同業組合とでも稱すべき臨時のものを設けることゝなつた、新會社設立準備のため發起人として內谷、渡邊、岡村、文、柳、金、山內、森八氏を選定しこの發起人は新會社の定款草案審議を行つてゐるが新會社の目論見は大要次の通りである

資本金百五十萬圓の株式會社とし四分の一拂込、發起設立とするか又は株の一部を公募するかは正式申込を得た上でなくては判明せぬが公募となつてもその範圍は業者に限定される筈である、この新會社工場の繰棉臺數は未定であり道との打合せによつて決定するに至るであらうが明年度には一新工場に集約される模樣である、新會社は右の如く設立準備を急いでゐるが設立發起終了までは相當の日時を要し棉花の出廻りを目前に控へてゐるので臨時機關として木浦棉花同業組合を設けることゝなり十二日總會を開催した、この組合では加入、保證金その他を決定し會社設立まで指定會社の便法によらんとするのであり會社設立によつてこの組合は解散すべき筋合のものである、なほこの組合では既設工場の或ものを借入れ操業することゝなるであらう

大邱の府議補選
矢鍋氏出馬 俄然色めく

【大邱】府議補選事は後一箇月に迫つたが五名の缺員に對し正式立候補者は依然四名で誠に乘り氣のない無風狀態が續いてゐたが十二日午後突然朝鮮新聞支社長矢鍋良龍氏が立候補を聲明し俄然色めき立ち引續きなほ二、三名の出馬を見る形勢にあり選舉期日が迫るにつれ相當混亂狀態に陷り豫想以上の白熱戰が演ぜられるものと想像されるが就中最も有力視されるのは矢鍋氏で氏の圓滿な人格と老練な手腕により官民側に根強き支援があるので一人の運動員を動かさずとも當選は確實と見られてゐる

港に宵暗迫る ─仁川の印象(4)

丸仁米宣傳隊
先づ下の關で氣を吐く
關係業者と懇談會を開いて 多大の收穫を納む

【仁川】丸仁米宣傳隊一行十餘名は豫定通り十一日午前十時下の關着同地取引員組合長枇杷三氏外多數の出迎へを受け一先づ驛前の瀧吉旅館に落着き丸仁米紹介方法について更に打合せを行つた後正午から山陽ホテルで懇談會を開催したが同地の出席者は

▲取引所側當務土井邦輔、植村入江田清吉、取引員組合委員長林米吉、副委員長岡千三郎、取引員有吉好雄、河野德之助、木原三郎、田代辨一、瀬先卓郎、枇杷三の諸氏

▲米穀商同業組合 松本忠輔、久留一、江口完一、關谷平源介、山村國助、中村作太郎、野村波之助、門司貿易商、鶴藤商店、久野商店、秋成武平、西村吉次、荒谷英一、中島悟六の諸氏に新聞社は關門日日新聞と馬關每夕新聞社等で

一同席に着くや副官長田中陣平氏起つて丸仁穀物協會が成立した理由から同會內の米、大豆、白米等が國營檢査施行後にかける品質の向上や一ケ年を通じ鑑賞の變ひがない事その他政府の米價統制に盡し朝鮮米の生產割計に對する反對にまで言及して大に丸仁米の宣傳說明に努めた後檢查所仁川支所間木監督官から檢査の國營と丸仁管內にかける大豆白米玄米等の品質について一と通りの說明をなし林取引員組合長答辯を述べて懇談會に入り互に取引上改良すべき點や鮮米積取問題等について腹藏なき意見を交換し乾杯裡に午後二時散會した、なほこの懇談會で最も注目に値する事柄は鮮米に對する輸送狀態と丸仁米に對する同地の取引狀態であつた卽ち下の關で主に取引されてゐる朝鮮米は釜山大邱の角ッ米と平北の丸ナ白米で釜山の角ッ米は同地に移入する米の大部分が發動機船によるため運賃が百石につき非常な割安である事と平北の丸ナ白米は第一等品が一般の鮮米より多い事と出來秋から春にかけて加工した白米は特に脂肪がえが好くて消費者に歡迎される結果現今では一ケ年の移入高十五萬

感心な兵隊婆さん
大邱で評判

【大邱】銃後の異彩——大邱府東門町一五五〇松下寄次郎氏の妻女たけさんといへば大邱の兵隊婆さんで相當知れ亘つてゐる、このお婆さんは滿洲事變以來護國の鬼となつて大滿洲の野を眞赤な血で染め夭に噴れる名譽の戰死を遂げた戰死者の新聞記事や赫々たる武勇談を載せた新聞記事を一切切り拔き滿洲事變寫眞帳に貼りつけて朝夕燈明を揚げ供物を具へ冥福を祈つてゐるといふので町內からの評判である

釜中寄宿舍に疑似赤痢が發生
舍生の外出を禁じ 取敢へず臨時休校

【釜山】釜山中學校寄宿舍から十二日朝二名の疑似赤痢患者が發生直ちに鐵道病院に入院せしめ寄宿生徒の外出を一時禁止すると共に全校生徒に對し十二日正午から休校するに決し道廳から山內衛生課長、醫本警察署長が同校に赴き善後策を講じた、中學校側では目下專任の人が出張中なので判然したことは解らぬが取直ちに消毒を完全にし應急處置をとつたので寄宿生に傳染することはないと信じてゐるが取敢へず一時休校しました

馬山修養團の講習會

【馬山】既報馬山支部主催修養講習會は高等女學校で開催されたが頗る盛會で馬山、鎭海、統營、固城、南海、泗川、咸安、昌原、釜山各地からの出席者百六十名に上り男女共に午前五時から午後十時まで連日日誌倫理運動、美化作業等を行ひ十一日は特別講演會を催し聽講者三百餘名あり席上閑院宮殿下の御令旨並に馬山支部の承認書を修養部講師から支部長上原榮氏に傳達し盛會裡に終了した

野菜類が十三割も暴騰
嵐のため缺乏し 大邱府民大弱り

【大邱】先般の嵐で大邱近傍の野菜は大損害を被り府內に野菜類の入荷が杜絕した爲めこれが相場は暴騰してゐたがこの頃は內地からの野菜の入荷も少くなつたので一層品騰し遂に十三割の品騰を見る樣になつた、これがために府內の一般需要家はいふに及ばず病院等でも野菜類が缺乏して大いに困つてをりそれと同時に果實類も品不足を告げ林檎は勿論梨、桃等も先般の暴風雨のため大被害を受けたので五六割方の品騰を示してゐる、因みに野菜類の相場は左の通りである(各一貫目の値)

▲野菜=ゴボー五〇錢、里芋四〇錢、サツマ芋四五錢、馬鈴薯三〇錢、ネギ三五錢、人參八〇錢、キャベツ一二〇錢

▲果物=林檎一〇〇錢、梨六〇錢、ブドウ一二〇錢、桃三〇〇錢

宜寧に猪橫行
甘藷畑を荒す

【宜寧】宜寧の名山チャクリ山に猪が數頭現れて甘藷畑を荒し損害にするので郡農會郡警察が主催となつてチャクリ山の巻狩を行ひ部落民四百も參加して狩立てたが遺憾ながら一頭も獲なかつた

永登浦の下水工事
ちかく起工

【永登浦】邑では十五間道路完成の運びになつたので十二日午後二時關係住民を武德館に招集しこれに伴ひ旭日昇天の勢ひで發展する市街の美化を圖るべく市區改正を計畫中であるがその事業の一部である京本町通り下水溝は不日起工に對する打合せをなしたが一同一致に下水溝の急速起工を熱望しかつ充分の援助は辭せない旨を邑當局に申述べて散會した

大邱のサイレン復活

【大邱】いよ〳〵十四日から『サイレン』が鳴ります、サイレンを中止して既に一ケ月その間大邱府民の不自由は想像以上のものがあつた、その復活の一日も早いことを願つてゐたが大邱消防隊望樓の移轉つぎ足し工事中の望樓も大體の組立を了つたので十二日『サイレン』の取付をなし十三日試鳴して十四日から從前通り正午の時報をすることになつた

繁榮を妨げる英國領事館の移轉
愈よ仁川商議が乘出して 領事館に直接交涉

【仁川】府內港町から仁川驛前に至る沿岸貿易地帶と並行する府內支那町の英國領事館所有小邸地の除去問題は交通上の安全並に利便を期する府當局は勿論貿易地帶としての隆昌を企圖する關係業者その他各有力議者間に多年叫ばれ來たが、事外國領事館の移轉問題を伴ふでもありこの方面の運動と多額の經費を要する理由で實現は困難視されてゐるが今回今少しく積極的に働かうとの議が仁川商議中心に起りつゝあり近く各關係方面と仁川商議の上英國領事館當局に直接交涉を開始する模樣である

兵隊婆さんは之を知つて非常に感激してゐる、この兵隊婆さんには五人の娘さんがあるが既にうち三名は在滿軍人會南、東北兩分會で勇ましい活動を續けてゐる篤志いの人が感謝させられる軍人さんに縫付かせるのだと念願してゐる、人員の出來ぬ兵隊婆さんの愛國的な熱情ぶりには大ていの人が感謝させられる

兩汽船の猛烈な爭ひ解決
朝鮮汽船と光本汽船 中村氏の調停成る

【釜山】昨年九月協定が破れて以來血の出るやうな競爭をつゞけて來た朝鮮汽船對光本汽船は十一月夜一周年振りで牧の島中村高次氏の居中調停が成立し圓滿解決を告げ從來の釜山、三千浦、統營、麗水間の無茶な運賃は漸く統制がとれることになつた

運轉手怪我

【大邱】達城郡江口港小澤商店所有トラックを運轉手崔某が運轉し英陽から木炭を滿載して江口に歸る途

今回の暴風雨のため道路決潰した慶德江口間の洪水箇所で自動車顚覆し運轉手は頭部に治療約一週間の重傷をした

大邱町總代打合會

【大邱】府では十四日午後一時から公會堂で府內町總代を招集、打合會を開き各町の聯絡事項に就いて討議さる外色々な案件について打合せ會後懇談會を開くと

五十鈴川護岸と架橋
當局に陳情

【大邱】達德、江口港の溜田、文明德氏等組合員は同地方懸案の五十鈴川護岸工事及び架橋工事の促進を圖るため十日來邱十一日道當局に種々陳情した

船舶職員試驗
仁川で施行

【仁川】朝鮮總督府遞信局仁川海事出張所は來る十月十日から同所で定期船舶職員の試驗を執行する事に決し受驗希望者は申請書を添へ九月廿八日まで仁川海事出張所に到達するやう提出されたき旨諭達したが受驗者は朝鮮船舶職員試驗規則に依る海上履歷を有する者に限る由

昌寧教育會總會

【昌寧】郡教育會主催で七日から三日間道から講師として岩下視學官を聘し郡下に教育會總會及國語講習會を普通學校で開催したが各校職員は熱心に聽講し効果を收めた

天高き全北平野で 大規模の野外演習
青訓と中等學生が聯合し 十一月初旬に決行

【全州】全北平野を中心に十一月四、五の兩日青訓と中等學生聯合の野外演習を知事統監の下に大規模に擧行することゝなつた、參加團體は道內、全州、群山、裡里、金堤の四青年訓練所並に群山中、裡里農林、全高普等でそれに今年は特に江景商業、大田中學並に同地方の青年訓練所も參加の議があり之れ等淸刺たる青年等によつて軍國の大繪卷を展開すべくその盛況を期待されてゐる

人に上つてをりこの中で一番多いのは學校犯罪處罰規則違反で全部の五割を占め次は自轉車取締違反、理髮營業違反、料理屋飲食店營業違反、地方稅賦課規則違反、自轉車無鑑札、自動車取締違反、賭博、清涼飲料水營業取締違反等の順序である

金融組合と產業團體の握手
金組地方大會から歸つた 慶北財務部長の話

【大邱】新義州で開かれた金融組合地方大會に出席中であつた古川慶北財務部長は十二日朝歸任左の如く語つた

この大會は例年多大な收穫を舉げてゐる、今回も提出議案十七件に上りいづれも刻下農村振興問題に伴ふ金融組合としての重要性に關聯したものであつた、種々官廳事項を可決するところあつたが部務團體を產業組合と名付けその組合自體のために金組から資金を供給して生產品の販賣とか或は肥料の共同購入とかいつた方面の事業をなさしめたならば現在の產業組合の缺陷を補ふことになり、また金組自體の資金緩和の一策ともなつてその利益は頗る多面的であると思ふ、これは全員一致で可決した、更に金組理事の事務繁忙に伴ふ副理事制度はこれを設けることに意見が一致した

學童姿を消す

【大邱】達城郡城北公立普通學校一年生朱學萬君(九つ)は去る九日午前七時半頃登校し同日午後學校から歸つたまゝ十日になつても家に歸つて來ぬので兩親は心配大邱署に捜索願を出した

胸のすく砲聲 秋空に轟く
十四日火蓋を切る ─大邱聯隊の演習

【大邱】秋季の新緑野の秋─秋季演習が近づく。わが大邱八十聯隊からは約一千五百名の將兵(召五十名の召集兵を含む)が參加するので大いに軍馬を肥させ兵器を磨き英氣を養つてゐる、演習は左の日程で十月十四日から火蓋を切られるので片山聯隊長以下約一千五百の總勢は十三日午後臨時仕立の軍用列車で出張に輸送されることとなつてゐる

▲十月十四日から同十六日まで聯隊を主體として海州地方で諸兵聯合演習▲十七日(休み)▲十八日より廿日まで聯隊對抗演習▲廿一日(休み)▲廿二、廿三、廿四日旅團對抗演習▲廿五日(休み)▲廿六、廿七日師團對抗演習▲廿七日觀兵式▲廿八日歸隊

待望の安東橋
起工式舉行

【大邱】安東地方民、否慶北一百三十萬大衆が多年の懸案としてその實現を熱望してゐた安東橋は總工費二十餘萬圓を投じ大邱龍岡組の手で着工されることになり十二日午前十一時架橋現場で盛大な起工式が舉行された、この日道廳側からは金知事を始め金產業部長、坂月土木課長、宮田警務課長等出席來賓として道會議員、地元官民有志等二百餘名列席し定刻長谷川大邱神社神官の司祭で嚴かな式典があり金知事の式辭があつて閉式、直ちに安東邑主催の大祝賀會に移つたが安東空前の盛會であつた

主金七千圓拐帶
親子三人奉天から 釜山へ逃走の形跡

【釜山】去る十日奉天藥生町泉京太郎へは妻ノブ子と長女を連れて主家の七千圓を拐帶して釜山へ向け逃走したとの急報により釜山署では府內に潛伏してゐる疑ひがあるので目下搜査中である

大邱署の捕物帳

【大邱】八月中大邱署で取扱つた印刑事件は百八十四件(百九十八

英艦ケント號
近く馬山へ

【大邱】九日、馬山憲兵分隊から大邱憲兵隊本部に入つた通報によれば英國アジア艦隊の旗艦『ケント號』は今月二十日頃馬山に入港し二十五日錨を上げ內地各港に寄港の筈であるがその行動は大いに注目されてゐる

帝國麻入消防ホース
消防ポンプ
消防服
角一ゴム製品
本店 大阪西區立賣堀南通六丁目
出張所 東京・福岡・吳・佐世保・橫須賀・舞鶴
京城府南大門通三丁目
株式會社 赤尾保商店
京城出張所 電話本局三〇三七番

大邱友愛セール

【大邱】家庭の冗品を整理して生活改善に資すといふ非常時の秋にふさはしい目的の下に例年大邱友の會が主催で開いた友愛セールは不用品交換會は非常な成功を納めたので今年も來る廿四日大邱驛前商品陳列館で開催することになつた、出品の種類は古着、古洋服、道具類、書籍、裝飾品、手藝品その他の家庭不用品を集めてお互ひに役立てようといふのである、出品受付は九月十五日から二十日まで實價をつけて申込書に添へ陳列館內友の會友愛セール係まで出せばよい事になつてゐる

あの街この街

【鎭海】愈よ谷合小川の珍魚ヤマベ釣りのシーズンとなり太公望は毎日出掛けてゐるが、今年は天候に恵まれてか成績がよい

◇【永登浦】山田全北小作官は十四日は管下各官公署職員十五日は一般民官有志の送別宴に臨み十六日午後九時發で赴任

◇【大邱】府內三笠町和田源次郎氏は令息の忌日に十二日國防獻金五十圓を大邱憲兵分隊に寄託

◇【慶南】慶北道產業課では十日田中新任課長の視察を兼ね浦港外に水產試驗船日洋丸を浮べ魚釣りの清遊

◇【金泉】西丁會で名所スタンプ圖案の懸賞募集中のところ十五日締切るが地元からの應募は殆ない

◇【上三峰】役員一同は十日、府外に出掛け家族慰安會

編物季節が參りました!!

半ケ年の苦心と、莫大の費用を傾倒し手藝の大家を總動員して完成した──

「婦人倶樂部」十月號の
二册の編物の大附錄つき
愈々十六日發賣です

今年は、歐米で大流行してゐる評判の型や色調を取入れ、ガラリと變つた素晴しいものばかり發表、その上便利重寶の模樣編み二百種もつきます

トテモ〳〵ステキなものです
實にスバラシイ出來榮えです
實物の見本が
書店にあります
御一覽の上、大急ぎお申込み下さい

山金剛 クスリハ 山岸
京城府本町一丁目
合資會社 山岸天佑堂
電話本局 二〇一四番 二七三二番
振替京城 二〇三番
：卸と小賣・通信販賣：
：每月營業月報發行：

白頭山特產
滋強飲料

カゴメ
ケチャップ
和洋料理に
なくてはならぬ調味品
愛知トマト會社

內科 胃腸病
腦神經科
京城本町四丁目百五十五番地(電話本局三二七四番)
北島醫院

昔も 今も
効能で賣れる
七ふく ひゑぐすり
本家七ふくや伊藤長兵衛
大阪高津表門筋
振替大阪九七三・電南七二九

羊を尋ねて……（六）

鎌田澤一郎

三水の巻

成鏡における羊の飼育は三水郡から初まつてゐる。しかもその濫觴は聞くも美しい挿話に端を發して居るのである。それは昭和五年郡内で木材業を營んでゐた車時澈君が五百圓の金を投げ出して何でもいいから三水郡の爲になる將來有望な仕事に使つて下さい――と申出たのである。當時同君は必ずしも裕りといふわけではなかつたが、日頃安穩に一家のものが生活を送つてゆくことが出來るのは、郡内同胞の協同生活の賜だ、少しでも餘裕ができれば何か社會奉仕をしたいとの念願から、汗と脂の結晶をコツ／＼と五百圓貯め込んだものだ。やつとその額に達したので出頭して郡廳に寄附したのがこの淨財だ。これをうけとつて喜んだのが當時の西村郡務主任（現甲山郡在勤）と井上技手（現道廳在勤）の兩君だ、かねてより

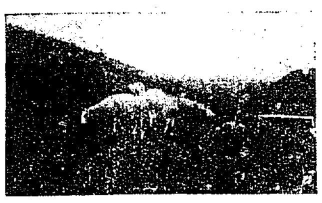

寫眞＝三水郡農會のメリノー雜種羊百頭の放牧

緬羊國策に寄與したいので一杯であつたが、何分豫算をとることが出來なかつたので、早速車君及郡守の了解を得て、この金で理想的な羊舍を建て、水原農事試驗場からメリノ雜種十頭の配布をうけたのが、そも／＼咸鏡南道に於ける緬羊飼育の初まりであり、金君を刺戟した動機だといふのだ

それが段々殖えて他郡にも分讓し、今では全道五百頭に及んでゐる、その多くは咸鏡南道生れのものであつて、邦人によつて殖した數は割合に少く、飼育成績も非常によい。この分で進んでゆけば、やがて數に於いても全鮮に冠たり得る日は、さまで遠きを要しないと――緬羊については特別の關心を持つ金子技師はカン／＼になつて力み返るのである

凡そ物のシステムは個々細胞の健全さによつてその活動率は高度化する。特に緬羊事業の如きは特に緻密なる科學的頭腦と、周到なる用意と、骨身を惜まぬ努力と、粘りづよき忍耐力とを必要とする。從つてその細胞の要部を結成する畜産技術者の火の如き愛羊心と、大局を達觀するの明とは、他の何物よりも最も強き拍車でなければならない。この意味に於て金子技師、井上君のごときは將來咸南の緬羊問題進展の上に於てまことに貴重なる存在たることを言を俟たないのである

又緬羊指導者の立場にあるものが、日頃よりよき恐心と諒解とを持つてみて片言雙句の中にも激勵の言葉を惜しまないといふことがどれほどこれら前衛部隊の勇士を激ますか知れないのである。新任咸南知事が赴任早々『君、本府の方針はコリデールに決つたらしいよ』と金子君に言つたといふ。この極めて短かい數語の中には、大分深く立入つて研究せねば分らぬ雰圍氣をもつてゐるのだ。それだけで金子君は上長の研究と其理解を無條件に喜んでゐるのだ、又曾つての咸南知事、今は米倉の社長松井房次郎氏に先日京城でぱつたり邂逅したとき一番に口をついで出た言葉は『君、羊は具合よく殖えてゐるかね』といふ挨拶だつた、金子君は眼頭を熱くして此言葉をうけたといふのだ。各道知事が斯樣に現場の部下督勵について心すべき大切なる一ケ條であると思ふ。

さて三水郡は井上君金杯を贈つた後本道に拔擢され、西村君甲山郡に榮轉した後にも、後繼者よろしきを得て今は羊の數も百八十頭に殖えやはり全道第一だ。メリノー雜種十一頭、メリノー雜種四六頭、雜種百廿三頭の内譯だが折角全鮮の飼育地だ、コリデール、レスター、リンコーン、ロムニマーシユ、チエビオット等各種の飼育試驗に率先して研究の先鞭をつけ、さらに一段の成果を收められむことを切望する

佛國で踊子の外「外國勞働者お斷り」

【パリ聯合】歐洲大戰直後外國勞働者をヤイノ／＼で歡迎したフランスも打續く近年の不景氣に自國勞働者の口が狹まる苦しさから今度は斷と打つて鬪つた外國勞働者追出し政策に轉向して了つたその結果過去六ヶ月間にフランスを去つた外國勞働者は四十萬人以上に達する。だが勞働者もドイツから追出されて來たユダヤ人に對しては特別の手加減を加へるなど餘程考へたもの。そして各方面にする八時間勞働を強制してゐるのも要するに失業救濟のために外ならない。ところがフランスにとつて頗る困つた問題は映畫業である。なんとなればこの方面は俳優から技術關門家に至るまで大部分外國人によつて占められてゐるからだ。然るに新規則によると外人の技術關門家は全員の五割を越ゆべからず、一年半内に少くとも三割五分を減ぜねばならぬことになつてゐるのである。だが音響製作上の監督者でも俳優でもキヤメラマンでも優秀なのは外國人だからフランス人を訓練して同じ水準線に達せしむるまでに相當の時間を要するであらうとは當事者の告白。それからも一つは踊り子の問題である。現在各種の娛樂場には外國人の踊り子が大部分を占め就中人氣に投じてゐるの は英國の踊り子だ。そこで當局も大に考慮を加へこの方面とサーカスだけは六割まで引上げることにした。但し舞臺及び映畫方面はあくまで五割主義が勵行される。以上の規則は一ヶ月以内フランスに滯留する外國人には適用されないことになつてゐる

OCTOBER

顏面と　肌膚と　毛髮の

○ミツワ石鹼

石鹼の泡沫に粘りを含んで、湯水にさらりと落ちず、何時迄も肌膚がヌラ／＼するのは、後に石鹼分を殘すからで、またガサつくのは作用が強いからで、共に肌膚を整へるに不適當であります。殊に白粉の乘伸が惡く、美しい化粧をする妨げとなります。」

原料は精選され、配合は巧妙を極め
特殊の操作を以て精製されてゐる爲
特に邦人の肌膚毛髮の洗滌に適合す

程良く溶けて
石鹼分を殘さぬ
○ミツワ石鹼
作用緩和にして
良く肌膚を整ふ

經濟第一
溶過ぎ溶崩れる憂ひなく
溶心地よく最終迄使へて
中途に溶崩れず三倍保つ

入浴利用の忍び化粧
白粉を附けて
白粉を見せぬ

肌の荒れないミツワ石鹼を兩の掌でよく泡立たせて、顏面を綺麗に洗つてから、サーワ白粉の固形か固煉を溶伸してそれを顏面に附けて地肌が乾く迄一面に擦込むのです。分子が細かいから滲込む樣に肌に溶付きます。それが乾いた所で水か微溫湯で浮いてゐる白粉を流すと、ホンノリと白粉を附けて居ながら白粉をつけた樣に見へない生地からの白い肌の樣な美しさに忍び化粧の效果が、遺憾無く現はれて來ます。無鉛無害ですから安心であります。

不斷の品質向上の爲
ミツワ化學研究所
に於て、日夜化學的
研究に盡しつゝある
主要なる技術家諸氏
理學博士　小平勘氏
藥學士
農學士　河村正雄氏
工學博士　三宅次郎氏
工學士　野中正夫氏

本舖　東京　○丸見屋商店

8.17

秋口には仁丹……の活用が必要

秋口は食慾が
進むので胃腸を害し易い。殊に時候變りで消化機能が變調するから仁丹を常用して胃腸保護を忽せに出來ぬ

愉快な旅行を
する爲めには勿論、運動、散歩、人込み、應接等々の場合、口を薫らせ身心を快適にする仁丹を忘れてはならぬ

惡疫流行の
此際は豫防の第一策として、獨特の殺菌力ある仁丹を絶へず服用せられるが最も簡便且つ合理的

全鮮仁丹販賣店にて
仁丹御買上
に洩れなく
普及用　銀粒仁丹 特製袋
進呈

二十五粒入　普及用

アラ不思議や 蛙がヘビを呑む

京師で珍らしい グロテスクな解剖

蛙と蛇が喧嘩して、これはしたり蛙の奴が生意氣にも蛇を腹の中に呑み込んだ——昔から蛇は蛙より強いもの。と相場が決つてゐて蛇が蛙をのみ込むなら不思議はないが、この勇敢なる蛙は僅か一ミリ程の尻尾を殘しただけで完全に蛇を腹中へ征服したのだから驚かされる……

◇

蛙の大きさは兩手、兩足共ずく伸ばして五六寸、蛙としてはまづ申分ない立派な體格の殿様蛙で、飲み込まれた蛇は長さ約一尺もある蝮の子供、喧嘩のあつたは丁度先月下旬京城北漢道驛での出來事だ、何を怒り出したかこの兩雄必死の格鬪をやつてゐるのを發見して忽ち附近は一ぱいの人だかり、蛇が蛙にまきついて締め始めた時だ、この殿様蛙大きな口をあけて蛇の頭を飲み出した、見る／＼中に蛇の體は蛙の腹にすひ込まれた、かくてこの喧嘩は蛙の大勝利に歸したが、さて身分不相應な獲物を腹に入れて蛙は滿腹のあまり動かなくなつた、そこを通りがかりの京師卒業生の崔君が拾ひあげてアルコールに收め、十三日母校の研究室に送つて來たものである

◇

身市の體を運ばれた件の蛙はそれから上田教諭の執刀で解剖臺にのせられ腹かき割つて見れば蛇は哀れにも小さくとぐろを卷いて無念の往生をとげてゐた。

『蛙が蛇をのみ込んだ話は今まで聞いたこともなく記録にも見たことはありません、珍らしいことです』と上田先生大喜びに二つの供體を研究室に保存することになつた‖寫眞は蛙の腹を解剖したところ

廿三、四日は 齒科醫學會 權威多數出席

來る二十三、四日の兩日京城齒科醫學講習室で第二回京城齒科醫學會を開催する事に決定し着々準備中である、内地方面より島峰博士、中村博士、木永博士、加藤、新妻、宇垣教授及びドイツ、ブレスラウ大學教授マイヤー博士等其他滿洲方面より大島、關氏等の來賓講演がある

竹田宮家の 重なる御慶び

【東京電話】騎兵第一聯隊に御勤務中の陸軍騎兵中尉竹田宮恒徳王殿下と三條實美公の令孫に當る現宗秩寮總裁三條公輝公の二女光子姫(一七)との御結婚の儀は明年度擧げさせらるゝ御模様である、なほ同宮家の御姉宮禮子女王殿下にはこの秋佐野常羽伯嗣子常光氏に御降嫁遊ばされることになつてをり、宮家では重なる御慶びを迎へさせらるゝ譯である

佛航空相が率ゐる 訪露空の使節

パリ發モスコーへ

【パリ十二日發聯合】フランス航空相コット氏の率ゐるフランス訪露航空使節は、官民多數の盛大な見送りを受けて十二日午後二時四十分パリ出發、一路モスコーに向つた、コット氏の訪露飛行は最近ドイツの共産黨彈壓により獨、露兩國關係が險惡となつた結果ソヴエート政府とフランス政府と親善關係を結ばんとする新露佛政策に基くもので、ソヴエート側では更に軍事的に航空組織をドイツに代りフランスの援助を希望して居り、既に前フランス首相エリオ氏の訪露と共に今回の訪露飛行は一段と親密の度を強化するに至るべく、これが契機となつて露佛間に協約が締結されるやうである、これはフランスが現在協商國と親密なる關係にあるに鑑み、東歐諸國の平和に寄與するところ大なるものがあらうと期待されてゐる

前人未踏の 鍾乳窟探檢

花洞 (2)

石灰岩のごろ／＼した入口の洞底をまつすぐに進むと、六十八米で(コンパス測量による)兩側の岩壁と天井が迫つてきて、ちよつとゆきづまりを思はせるふりかへると洞窟の入口一ぱいに秋の陽に栗の葉が緑にふるへて、その美しさは例へやうがない、われらはいま明暗の境にゐるのだ、このつき當りは、右に向つて通路を開いてゐる、その昔の岩の懸崖であらう

『光り』を減殺する 闇の危路をゆく

岩と巖の間を通り拔ければ アツ！果然冒險の身ぶるひ

×

光にさよなら

地下水に地下足袋をぬらされる

ずうんと冷氣が背すぢへ上る、ものの五メートルもゆくと、もうすつかり『光』にさよなら、上から下から右から左から、うるしのやうな闇が攻め寄せて、二つの眼は完全な無能力者となる、こんな闇は、他のどこにも求め得ないであらう、たよるはガス燈と、手に手にもつた懐中電燈であるが洞中の闇を照すには、たとへば六十ワットの電光も四十ワットくらゐにその能力を減殺される——といふのは、洞内の空氣は内から外へ流れてゐるが、それは土壁によつて微粒物を濾過されてよく澄んでゐるため、『ほこり』などの反射物を失つてゐるからである、だから懐中電燈も甚だ頼りないわけだ、うつかり足許ばかり見てゐると低め現はれる岩角に頭をいやといふほどぶつけたり、ゴロゴロ石に足をさらはれたりして前にも後にも悲鳴が絶えない

×

行手を遮る大岩

岩間の匍匐行を二十メートルばかりつゞけたところだ、先頭の懐中ライトの前に俄然、高さ一間半もあらうといふ大きな岩があらはれた

×

これからが冒險

だが、こんな岩にはゞまれたんでは探險の名に恥ぢるとばかり電燈で足場をさぐりつゝよぢのぼつて前をさぐると、これはしたり廣らしい、聞けば去る八月十三日平南道の人々で實年五十人ばかりを引きつれて探險を試みたときには、こゝで『先きは見えない、危險だ』と絶望して引きかへしたとのことだ、さアこゝだ、われらは思はず冒險慾に身をふるはす…(つゞく)(太田特派員記)‖寫眞は窟の入口で探險隊の一行‖

夜の定期旅客機で 航空郵便も變はる

十一月一日から實施の豫定

【東京電話】既て各方面より期待されてゐた航空輸送會社の夜間定期旅客輸送飛行計畫は目下の處十一月一日より實施の豫定であるが、之と共に航空郵便輸送のダイヤグラムは新しく改正せられるので十三日遞信省に各關係者集まり協議の結果、大阪東京、大阪の上下各一便の輸送を利用し、大阪、大連及奉天間に上下一便の聯絡郵送を行ふこととなり、近くその發着時間を編成することとなつた

提出された 級友の意見書

海軍公判午後の分

【東京電話】夕刊續き＝二時五十分再開、岩本辯護人は全國各府縣より集まつた減刑嘆願書を提出し國民の熱望を考慮にいれ嚴正な裁斷を願ひたいと要求し、次いで特別辯護人淺田大尉立ち

被告等の戰友將校六十八名が十二日夜水交社において會合を催した結果、檢察官の論告に對する意見を開陳することゝなりました、以上申上げる事は私一個の意見でなく以上の戰友一同の意見を代表するものであります

本件を率直に言はんか現行法制を以て是非を論ずべきにあらず超法律的の歴史的尺度を以て刑量すべきものと信ず、吾人は被告等の大精神を

宣揚し 我國にかゝる事態の再び惹起する事なきを熱望し國新日本の姿を實現せんとする皇念願切なり依つて敢へて一言し裁判長の公正なる御裁斷に訴ふる處なり

次いで特別辯護人淺水中尉起ち檢察官の論告中軍人は政治に干與すべきにあらずとの事であるが、苟も政治の何たるかを知らずして海軍大臣になれるものに非ず、餘りに

無情な 論告だと思はれると述べ最後に新聞の論說を見るに此の論告を名論告なりと賞揚してゐる、我々の眞意のある處を受入れるもののがないとは餘りに殘念である

と叫べば傍聽席よりすゝり泣きの聲が聞え、斯くて午後三時閉廷、次回は十四日午前九時より開廷し開廷第二陣林辯護人の辯論に入る筈

不時着機の 乘客を拉致

【ハルビン十三日電通】滿洲國航空會社の飛行機が北村東外滿洲國人婦女子共十二名を乘せ拉林に向ふ途中、十二日午前十時頃拉林附近に不時着した際、現場附近の匪賊に婦女子兩名を除き他は皆拉致された

七層樓の 三中井新館竣成

廿日から店びらき

昨春來工事中であつた三中井京城本店は愈よ第一期の工事を終へたので來る十七日午後六時から新館落成披露を行ふことになつた、新館は地上七層、地下共七層建の高層建築で本町通の一大偉觀である、なほ十七日から十九日までを招待日とし、廿日から開館のはず(寫眞は三中井新館の一部)

無免許債券屋 營業取消し

京城府内三軒に對し

去る八月下旬大藏省の通牒により全國一齊に無免許の各債券賣買業者に對し撤手限を命じたが朝鮮には何これらの外交員が盛んに活躍してゐるので京城本町署でもこの趣旨にもとづき京城長谷川町日本債券社、黄金町一黄致文債券社、太平通日本更生債券賣買社等に對し即時、閉鎖を論命した

金貨引上に 當局手入れ

【東京電話】海底金塊引上事業に名を託してボロ／＼ボロを出すものあり、警視廳で内偵中の所、第一着手として十三日午前八時警視廳捜査課第二課吉岡係部はナヒモフ號金貨引上後援會に手入をなし帳簿その他を押收、幹部に引上げ直に代表者及海底捜査係を召喚取調中であるが、同會は會員一萬三千人を獲し賛金三十一萬六千圓を集めてゐる、同會の金貨引上がインチキか否かは暫く措き兎に角會の状態を徹底的に調査する譯である、尚これを機會に各方面の金貨引上會にも手入をなす模様で

し消息をついてゐる模様で各都面當局では全職員を動員し善後策を講じてゐる

深い顔合せである

松岡洋右氏へ 法廷から呼出

【東京電話】前國際聯盟帝國首席全權松岡洋右氏は十三日午前十時東京控訴院の呼出しを受け民事第一號法廷に出廷した、事件は宿地問題に關する事で氏の友人達がやつた仕事であるが、松岡の名になつてゐるので被告として呼ばれた、松岡氏は僅かばかりの金で訴へたといふことが知れると皿の結の多い人だけに絡く消悔してゐた

盛會だつた 乃木記念會

朝鮮乃木會主催の乃木將軍二十一年祭記念催しの講演及び映畫の集ひは十三日夕七時より開會、大串軍參謀長、後藤木派本願寺開教總長の講演後滿洲事情映畫を公開したが參會者は場に溢るゝ盛況であつた

ホームスパン 高等講習會

内地へ講師派遣

全鮮綿羊 は時代に拍車をかける

ホームスパンの流行時代——これは生産品の處分としても最も合理的な方法であるが、朝鮮綿羊協會主催の講習會第一回の卒業式は去る九日盛大に擧行され技術習得者は逐次全鮮に波及しつつあるが、さらに朝鮮産ホームスパンの聲價を將來に於て高める爲、同協會理事夫人鐘田鑑子さんを内地先進地各方面に派遣し、熊本札幌その他各地のホームスパンを視察研究せしめることとなり二十二日出發するが歸鮮後さらに高等技術講習會を開催すべく目下講習生を募集中、希望者は總督府中央試驗所內朝鮮綿羊協會へ願書を持參申込むこと

四千町歩に 大浸水

臨津江流域

【汶山電話】坡州を中心に十二日午前三時から十三日朝九時まで物凄い豪雨あり雨量實に百八十五ミリに達し臨津江流域は坡州、漣川、長湍、各郡にわたり出水甚だしく中にも坡州郡瓦石面草下里、及び月籠面一帶一千二三百町歩をひたしめその他二千町歩の水田は一面泥海と化しまた兩谷平野約八百町歩も堤防の決潰で全部浸水し水稻は殆んど全滅の状態で今日まで豐年滿作とばかり語つてゐた農民の凹らかな夢は一時に破られ被害地一帶の農民達は手の下しようなく雨中たゞ濁水帶をうらめしく傍觀してゐる

滿洲事變記念日に

京城に各種の催し

幾多の生靈と國費を投じて東洋平和の爲め盟國的努力を捧げた滿洲事變勃發以來の二周年を迎へるので此の意義深き日を記念する爲め來る十五日から十八日まで京城各方面では次の記念行事を行ふことゝなつた

▲慰靈祭 九月十八日午後三時から晴雨に拘らず本府の景福宮樓前で軍官民合同祭を催す

▲映畫會 ▲十五日々出小學校々庭▲十六日西洞南大門通學校々庭▲十七日女子實業學校々庭▲十八日三坂小學校々庭 以上四日間毎日午後七時から滿洲事變に關する映畫會を行ふ

▲講演會 十八日午後七時半から京城公會堂で海軍中佐大原利武、陸軍大佐矢野機、國民協會理事長金明濬、李王職長官篠田治策諸氏の講演

ロシア畫家 來城

上海在住のロシア人畫家ミハエル・キチギン氏は日本見物の歸途朝鮮に立寄り、目下滯城中であるが、近く京城で作品展覽會を開く豫定である。同氏はエカテリンブルグの生れでモスコーアカデミーの出身で、モスコーの各美術展で屢々賞金を得たことがある(寫眞は本社を來訪したキチギン氏夫妻)

事變の記念日に 滿洲パンを賣出す

軍部が率先し意義ある試み

二十師團經理部作業所では來る十八日の滿洲事變二周年を記念するため滿洲穀物を材料とする滿洲パンを特製して龍山の軍人軍屬七千人に配給し腹の底から日本の大陸所としての滿洲を味はゝせることになつた、從つて偕行社の大食堂にもこのパンを用ひるが

一般大衆 に呼びかけることは更に陸軍作業所で同作業所では十三日午前京城府內の有力な製パン業者と協議を行つた結果その前日は營業パンの製造を中止して滿洲パンに全能力をかたむけることになつた、發賣については三越、丁子屋、平田などの各デパートをはじめ府內外の有力商店が參加し、十八日午前七時を期し一齊に賣り出すはず

學校官廳 などには、製造業者から特配することになつた。なほこのパンの材料混合比を示せば左の通りである

▲小麥粉七五▲大豆粉五▲玉蜀黍五▲高粱粉五▲落花生三▲奨豆一▲牛乳一〇▲卵一〇▲イースト一二▲食鹽二▲砂糖一〇

けふ米比拳闘

米人ダンスチユワード對比人ホセ・ウイルスの米比對抗拳闘試合は今十四日午後七時京城運動場のコート・リングで開催されるがセミ・ファイナルは今人氣ある和登野と新進狩坂の六回戰、何れも興味深い

市丸涙の半生

流行小唄界の人氣者

第十一月號發表の長田幹彦氏の長篇小說『千島格子』は現の市丸の半生を赤裸々に扱つたモデル小說で實にエライ人氣だ

中等校聯盟 庭球リーグ戰

十七日に行ふ

第十回京城中等校庭球聯盟リーグ戰は來る十七日午前九時から善隣商業コートで擧行することに決定し、十三日本社で代表者會で組合せ抽籤した結果左の如し

道商—龍道(Aコート)
養正—二高普(Bコート)
龍中—京中(Cコート)
善商—一高普(Dコート)

第十五回 全鮮女學生女子庭球選手權大會

日時 十月一日　場所 京城運動場コート

第一部(女子中等學校)　第二部(女子專門・一般)　(ダブルス、シングルス、トーナメント式による)

主催 京城日報社 每日申報社

滿洲事變 朝鮮派遣軍 奮戰物語 【第一輯】

四六版三三三頁 定價金一圓 (送料八錢)

川島朝鮮軍司令官閣下題字　濱口良光著

著者は昭和七年三月錦州、滿帮子、打虎山等朝鮮派遣軍の駐屯地を歷訪し鬼淵谷大尉其他數百の將士の方々からお借りした資料を加へて物したのが本書である、本書には『龍騎兵の奮戰』以下三十篇を收めてゐるが二三篇を除くの外は全く世に知られてゐない物である、しかもその知られてゐない話の中には肉彈三勇士にも劣らない話はいくらもある、さうした壯烈鬼神をも泣かしむるやうな話が何故埋れてゐたか、それについて著者はかう云つてゐる『それは功に誇らないことをたしなみとする奧ゆかしい帝國軍人の精神からだ』としかし今般その美談が世に紹介されることは大いなる喜である。

滿洲事變第二週年を迎へて勇士のいさほしをたゝへ又名譽の戰死をとげられた其英靈を弔ふのは最も意義深い事ではないかと思ふのである。

(因に本書は總ルビ付で子供にまでよくわかるやう極めて平易に書かれてある尚第二輯以下續刊の豫定である)

京城府本町二ノ四五
發行所 滿洲事變朝鮮派遣軍 奮戰物語刊行會 振替京城九八二六番
賣捌所 京城府本町 大阪屋號書店、日韓書房 三越書籍部

古本買入 全集小說專門書 法律書 相場以上高價買入 勉强堂書店 本町三丁目(丸一前) 電本三一九八番

江原道高城郡高城面内 行政代書人 小林儀助 外書記一同

京日案内

貸家 洋犬 採用 下宿 採用

京都帝大助教授 後藤博士創製 スパーシコン 吸入及含嗽劑 ¥1.00 ¥0.60 ¥0.25 全國藥店にあり 發賣元 伊藤田商店 大阪道修町

京城 金 銀 地金 分析 賣買 合資會社 杉山商會 高價買入 京城明治町 合資會社 杉山商會 電話本局七四番

遞信講習試驗

頭痛にノーシン

花と植木 秋の特價カタログ進呈 攝津賴光園

中島病院 內科 小兒科 院主 中島貞信 入院隨意

妻芳久敗病氣の處療養無効九月十三日午前十一時三十分京城大學病院に於て死亡仕り候間辱知各位に謹告仕り候 追て十六日午後二時より三時までの間に大和町西本願寺に於て告別式相營み申し候間此段御通知申上候 昭和八年九月十三日 京城公立農業學校官舍 野村稔

ばい毒專門 りん病 和田醫院

婦人集金員募集 福德無盡株式會社

貸室 東京火災保險株式會社 京城支店

特別案内 外務 採用 ラヂオ 恩給 恩給 賣地 下宿 採用

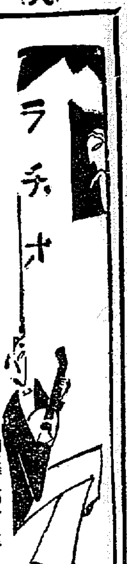

JODK けふの番組

九月十四日(木)

第一放送

午前六時〇分(東)ラヂオ體操
同六時二〇分(東)基礎獨逸語講座(二) 橋本忠夫
同一〇時〇分 氣象通報
同一一時五分 料理献立、日用品値段、鮮魚通報相場
正午 時報、京城府廳水産市場發表、今日のプログラム發表
午後〇時五分 浪花節 安中草三郎の内吉原身請 千代田朝城
同〇時四〇分 ニュース
同二時〇分 家庭講座 臺所の話 山形節宿
同四時〇分 ニュース、職業紹介、市況
同六時〇分 お話 磯丸 小池長
同六時二〇分(東) コドモの新聞 關屋五十二
同六時二五分(東) 英語講座(二) 岡田實麿
同七時〇分 ニュース、天氣豫報
同七時三〇分(大) 講演
同八時〇分(東) 謠曲 三井寺 寶生重英
同八時四五分(東) 哥澤 哥澤芝金社中
同九時五分(大) 物語 山田隆也

第二放送

同九時〇分(東) 時報 ニュース 氣象通報・翌日のプログラム發表
午後〇時五分 歌詞と短歌 金故月
同二時〇分 婦人講座(一) 沈 ...
同六時〇分 童話 金圓
同六時二五分 ラヂオ學校(一) 金道泰
同七時三〇分 講話(一) 朴駿榮
同八時〇分 唱劇調 金弘善
同八時三〇分 ヴアイオリン獨奏 洪蘭坡
同九時〇分 流儀古談(一) 朴寅成

あすのきゝ物

九月十五日(金)
午後〇時五分 滿洲より 滿洲國承認記念日に就て
同二時〇分 家庭講座 流行に就て 紳士服の...
同六時〇分 童謠 丁子屋 岩淵
同八時〇分 謠曲 松山 梅若萬佐世 梅若萬三郎
同八時四〇分 祭り囃子 愛知縣小牧町 根岡ひ...
同九時一〇分 義太夫 千歳太夫

コドモ・ノ・ジカン

午後六時〇分

お話 磯丸　小池長

小池氏は名古屋市私立南幼稚園長をやつて居られ内地から度々放送されたことがあります

此のお話はお伽話のやうですがほんとうにあつたお話です

このお話を聞いたらきつと吹き出すでせう。みなさんも用心して聞いて下さい。磯丸は漁夫でしたが一生涯の中に四萬首の歌を作つて今日では歌の神樣とさへ云はれて居ります

私もこのお話をしてゐると自分が磯丸になつてしまひます

どんなにして磯丸が歌を作つたかを面白くお話申しませう

謠曲 三井寺

午後八時〇分　寶生重英

〽雪ならば幾度袖を拂はまし、花の吹雪と詠じけん、志賀の山越打ち過ぎて、眺めの末は湖の鳰照る比叡の山高み、上見ぬ鷲のお山とやらんを、今目の前に拜むことよ。あら有難の御事や、かやうに心あり顏なれども、我は物に狂ふよなう、いや我ながら理りなり、あの鳥類や畜類だにも、親子の哀れは知るぞかし、ましてや人の親として、いとほし悲しと育てつる子の行くへをも白糸の、〽亂れごゝろや狂ふらん、シテ上〽都の秋を捨てゝ行かば、地上〽月見ぬ里に住みやならへるとさこそ人の笑はめ、よし花も紅葉も、月も雪もふる里に、我が子のあるならば田舍も住みよかるべし、いざ古鄕に歸らん、いざふるさとに歸らん、歸ればさゞ波や志賀辛崎の一つ松、みどり子の類ひならば松風に言問はん、松風も今はいとはじ喚く、森ならば花園の、里をも早くすぎ間吹く、風すさまじき秋の水の、三井寺に着きにけり三井寺に早く着きにけり、〽櫻はみのる三五の暮れ名高き月にあくがれて、暮の木隱に休らへば、シテ詞〽げに〳〵今宵は三五夜中の新月の色、二千里の外の故人の心、水の面に照る月なみを數ふれば、秋も最中夜もなかば、所からさへおもしろや、地上〽月は山風ぞ時雨に鳰の海、波も粟津の森見えて、海越しの雲かに向ふ影なれど月はますみの鏡山、山田矢橋の渡舟の夜は通ふ人なくとも、月の誘はばおのづから、船もこがれて出づらん舟人もこがれ出づらん、シテ詞〽わらはも舡をつかふずるにて候、シテ〽人の撞かぬ鐘ならば何とておことはつくぞ、シテ〽面白の鐘の音やな、我が故鄕にては清見寺の鐘をこそ常は聞き馴れしに、これは又さゞ波や、三井の古寺鐘はあれど、昔にかへる聲は聞えず、眞や此鐘は秀鄕とやらんの龍宮より、取りて歸りし鐘なれば、龍女が成佛の緣に任せて、わらはも鐘をつくべきなり、暇はさながら霜夜にて、月にや鐘はさえぬらん、ワキ詞〽やあ〳〵

ば、狂人の身にてなにとて鐘をつくぞ急いでのき候へ、シテ詞〽夜聞ぞ禁じ給ひそ、〽それは心ある古人の詞、狂人の身として鐘撞くべき事、思ひも寄らぬ事にてあるぞとよ、シテ〽今宵の月に鐘撞くこと狂人とてない。

の雲晴れて、眞如の月の影を眺めをりて明さん、それ長樂の鐘の聲は花の外につきぬ、シテ上〽又籠池の柳の色は、地上〽雨のうちにふかし、〽其外こゝにも世々の人、詞集の林のかれて聞く、地上〽名も高砂の尾上の鐘曉かけて秋の霜、〽又は月もこもりくの初瀨も遠し難波でら、シテ下〽名所多き鐘の聲、地下〽盡せぬや法の聲

出づ、此後何なかりしかば、明月に向つて心をすまいて、今宵一輪滿てり、清光何れの所にかなからんと、此句をまうけて候ひし、さに心亂れ、高樓に登つて鐘を撞きしだに、月には愛るゝ心あり、ましてや拙き狂女なれば、地下〽ゆるし給へや人々よ、煩惱の夢を醒すや、法の聲も靜かに先初夜の鐘を撞く時は、シテ下〽諸行無常と響くなり、地上〽後夜の鐘を撞く時は、シテ上〽是生滅法と響くなり、〽晨朝の響きはシテ下〽生滅滅已、地上〽入相はシテ下〽寂滅爲樂と響きて菩提の道の鐘の聲、月も數そひて百八煩惱の眠りの驚く夢の世の迷ひも、〳〵はやつきたりや後夜の鐘に我も

ならん、山寺の春の夕暮來て見れば、入相の鐘に、花ぞ散りける、げにをしめども夢の春と暮れぬらん、其外曉の妹背をしむきぬ〳〵の、恨みをそふる行くへにも秋の鐘や響くらん、又待つ宵に更け行く鐘の聲聞けばあかぬ別れの鳥は、物かはと詠ぜしも、戀路の便りの音信の聲と聞くものを、又は老いらくの、寢覺ほどふる古へを、今思ひ寢の夢だにも涙心の淋しさに、この鐘のつく〴〵と、思ひを盡くす曉をいつの時にか比べまし、シテ上〽月落ち鳥ないて地上〽霜天に滿ちてすさまじく、江村の漁火も仄かに半夜の鐘の響きは客の船にや、通ふらん蓬窓雨滴りてなれし汐路の楫枕、うき寢ぞかはる此海は、浪風も靜かにて、秋の夜すがら月澄む、三井寺の鐘ぞさやけき

資生重英氏は本年五十四歳、寶生流の宗元。幼年の頃の名を時といひ、十七歳の時宗元となる

哥澤

午後八時四五分(東京)

一、薄すみ　唄 哥澤芝金　三味線 哥澤芝輔　三味線 哥澤芝劍

本調子〽朧月に、聞く主の、主と思ひして、心醉わたる、宵闇に、月影ならでぬしさんに、焦がれて思案な此身さん、おもひはしてまゝならぬ、はやく首尾を、候かしこ

二、小野お通　唄 哥澤芝金　三味線 哥澤芝輔　同 哥澤芝劍

本調子詞、シテ〽いかに誰かある、ワキ〽御前に候、シテ〽この處は何と申す里にて候ぞ、ワキ〽さん候、滋賀縣のふもとにて候、このところは信濃なる名所と承り候ほどに鐘のぼりあつて、こよひの月を御ながめあれかしと存じ候、シテ〽いや登はのぼり候まじ、ワキ〽是は又、なにと申したる御事に候ぞ〽をはすての、山へは入らじ名を聞きて、くるまをかへす人もこそあれ、我心、なぐさめかねつ更科や、田毎のつきのいく夜さを、やどかりがねの旅衣、いとし我子にめぐるまの、めぐりあふ日只かりそめの口ずさみ、今につたへて名竹の、初めゆかしき人の行末

世界一の長いひげ

【紐育電通發】故長岡將軍も到底太刀打ち出來ないといふ七十八才（六尺五寸三分六厘）の世界一長いひげの持主デスール、アルジヤン、ダンガアといふ印度の老人が最近、市俄古の萬國博に出場する爲に渡米したが、寫眞で見る通り素晴らしい長さで文字通り地を掃ふといふ代物である。寫眞は紐育入港のレヴキス號上のダンガア老人。

四千年前の鍍金法

四千年も以前にエヂプトで作られた器具の上に鍍金がある事は、前から判つてゐた事だつたが、之が如何にして作されてゐたものかと云ふ事が、よく判らなかつたが此程になつて闡明された

コロンビヤ大學のフキンク教授は、紀元前二千五百年の時代に作られた器を研いてゐる内に、銀の樣な薄い片々が古い銅色の器のられた部分から、飛び出したのであるが、試驗の結果、この銀の生地となつてゐるものは錫で、銀の樣な鍍金狀になつて居るものは錫いアンチモニーの層であつて、これに僅か許りの錫の不純物を加へてゐるものだといふ事が判つた。これを理論的に考へて見ると、立派な電氣鍍金の理論を構成する事になつて居るが、これは勿論偶然發見されたものであらう

今教授の話によると、其の當時の人は、酢と食鹽とをまぜた溶液を作つて、錫でさびたブロンズをみがいてゐたが、之にアンチモニイを加へて、鍍と接觸せしめた時、鍍金として働く事に氣がついて、この後は盛とこの方法を採用して居つたものと思はれると云つて居る

怪奇人生斷章

【ロンドン發聯合】世界の耳たり世界の目たるロイテル本社に轉り込んだヒユーマン・ドラマのフラグメンテ――アフリカ南端ケープタウン一流のホテル、ケープタウン・ホテルの一室に數十枚の一磅と五磅紙幣が引裂かれてヒラ〳〵してゐた。そしてその上には一人の男が惡組で縊死してその足がニラ〳〵床をすつてゐた。その男がローデシアの富豪だけは判つたが自殺の原因は一切不明

セーヌ河の支流オアズに浮んだ濫錄の鬱殺死體、有腕關係でキリ〳〵縛上げ大きな石を重錘にし、しかも胸のあたりを三度短劍で抉つてある。被害者の素性はすぐその地方のドン、ホアンの名に高い男と判つたが彼がいつも腰のポケットに入れてゐたマスコットは見えなかつた

こゝはフランスの西岸ボルドー、酒盛な罐のそばに今日のシヤリをえしながらボンヤリ彼女を見てゐるルンペンに向つて氣狂ひの樣に驅け寄つた四十男無言で百フラン紙幣の束をそのルンペンのポケットに押し込むと五十錢玉ほどの金貨を二つグツと呑み込み自分で自分の手を縛してドロリとした港の水にドブリ身を投じてしまつた。その男について知られてゐるのはロシアの脱走貴族で一度はスチーヂにも立つた事があるとだけ

金がかたき

【ニユーヨーク（ニユージヤーシー州）發聯合】一文なしの素寒貧も困るが大金をつかんでることもナカ〳〵樂やないといふニユーモアに富んだ發エピソード。近頃當地の病院に收容された老婦は心臟病のためだがその原因は衣類に縫込んで常に肌身離さなかつた金の重みからだとの。看護婦が醫師の許しを受けて婆さんの衣類を改めると金貨公債取混ぜ五千ドル以上その目方が數封度に及び婆さんを逆に驚をまはしたのは金がカタキの世の中

血統の喧ましい獨逸

【ベルリン發聯合】ナチス獨逸下に於ける「非アーリア人」の排斥以來ドイツの男女は結婚に際して一滴もその血を汚してはならぬとあつて血統調査に懸命となつてゐるそこで時のゲーテが宰相だつたワイマールでは國立血統調査所なるものが開設されこゝでこれから結婚しようとする人々の健康狀態と家系の調査を引受けることになつた。健康狀態の方は醫學的調査で簡單に判るとして厄介なのは家系だ日本なら早速系圖を持出す所だがドイツではさうは行かない結婚しようと思ふ男の子、女の子は血統調査所に出頭して祖父母及びその子孫迄にその配偶者の氏名、職業、生理的特質等々を提出す。出來れば可及的にその血統の純正を證明する爲に祖父母以來の全部に亘つてその詳細を提出する樣にとの御布令である。かくて遠からず「桓武天皇の御子高望親王の後胤八幡太郎義家より九代の後…」てな結婚證書が出來るだらうと

流石は靴磨王 「遺產十五萬百十五ドル」

【ホワイトプレーンズ（ニユーヨーク州）發聯合】世の成功者の傳記通りスツカラカンの風來坊として四十年前にイタリアからニユーヨークにやつて來たピエトロ・エー・イエラルヂが一本のブラシ一瓶の靴墨から稼ぎ出した金が何と十五萬百十五弗、時價で約六十萬圓とは正に『靴磨王』の名に背かない、ニユーヨーク市の北ハドソン河の左岸にあるエルムスフオードの住家から雨の日も風の日もグランド・セントラルの終點に出て安サラリーマンの靴をセツセと磨いてゐたあの老人が六十萬圓の財產家だとは誰も思はれない所だつた、それが昨年七月七日丁度七夕の夜にポツクリ往生をしてから滿一ヶ年後の今になつてやつと州裁判所の遺產調査書が出來上つたわけである。夫によると遺產總額十五萬百十五ドル、預金銀行十一行、不動產はニユーヨーク市及びエルムスフオードに約九萬八千九百ドル、石部金吉の老人には株乃至債券の類は一向御縁に存さなかつたと見えて僅々十八ドルしか携つてゐない、何分一人も子がないので遺產全部は寡婦イエラルヂ夫人のものとなり夫人百年の後はイタリーやニユーヨークに散在する親族に行く筈だとは惜しい樣な

演藝案内

喜樂館 十三日より 晝夜二回 新興キネマ 薩摩飛脚大會 前篇 後篇 東海道 劍光愛慾篇 大河内傳次郎 伏見直江 ...

朝日座 名人聯盟浪曲大會 十四日より五日間 初日の讀物 神崎與五郎 冷飯十萬石 青葉誠忠錄 丸橋忠彌 妖婦狂想譜 大久保彥左衞門 近世力士傳 玉川お芳 ... 十五日より パラマウント 紳士で御座い 大魚は躍る

團成社 九月十二日から FOX 惡魔の富鐵 全九卷 踊る姉妹 全七卷

京龍館 十四日より 俠客忠臣藏

中央館 マキノ 速成戀愛術

大正館 落し無く! 熱狂の過狂き起せる問題の作 さけぶ雷鳥 若き血に燃ゆる頃

京城演藝館 再生の港 銀次出世篇 處女よさよなら FOXムヴイートンニユース

東亞俱樂部 武人の妻 日支ニユース 晝寢も出來ない 念流無敵 古賀聯隊 カロリンの絕叫

チタニウムを主劑に特殊の成分を配合せる

サーワ白粉

もうお化粧が出來ました!

ホンの少量で、こんなに生々したお化粧が出來るのですから、全くサーワ白粉は重寶ですね―― それに日焦けは防いでくれるし、旅行や溫泉にも安心して出掛けられるし、第一感觸が堪らなく爽かです……

サーワ白粉と化粧品
固煉(各色) 各三十五錢
煉(各色)
固形(各色)
水(各色)
粉(各色)
クリーム白粉
化粧下水
白粉
ヴアニシング・クリーム
コールド・クリーム
紅
口紅
頰紅
眉墨
打粉

◎ミツワ石鹸本舗 丸見屋商店 東京・兩國(日本橋米澤町)

F.70

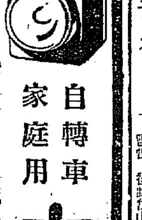

自轉車 家庭用 ナショナルランプ

松下電器製作所

釜山出帆 水行(急行)毎日 木浦行 元山行 濟州島線 ...

木浦出帆 濟州島直航線 ...

仁川汽船出帆廣告 ...

朝鮮汽船出帆廣告 仁川出帆 ...

仁川出帆豫定 阪神 名古屋 九月十三日 ... 鮮航同盟會 仁川支部

仁川汽船株式會社 仁川府港町二丁目